本報開設北京宣武門外丞相胡同中間路西門牌四號

晨報
THE MORNING POST

中華民國郵務管理總局特准立劵掛號認爲新聞紙類

第一千三百十七號

電話南局一千八百八十六號

本報今日出兩大張　副一張

本報分銷處 [illegible] …通縣（直隸）天津 保定 唐山 順德 勝芳 灤縣（山東）濟南 濟甯 煙台 龍口（河南）開封 周家口 漯河 新鄉 彰德 歸德 駐馬店 鄭州（山西）石家莊 豐鎮 大同（江蘇）上海 南京 揚州 無錫 清江浦 蘇州 鎮江 常熟 南通（江西）九江 蕪湖（浙江）杭州（湖北）漢口 宜昌（湖南）長沙（四川）重慶（安徽）蚌埠 安慶（東三省）奉天 長春 營口 哈爾濱 四平街 錦縣 黑龍江 鐵嶺 吉林（特分區域）熱河 歸化 張家口 綏遠 多倫 赤峰 朝陽 包頭鎮 宣化府 香港 新加坡 日本東京

▲楹聯 [illegible]…對…十五元 五尺對…二十元 六尺對…三十元
▲團扇摺扇 每柄五元
▲冊葉 每方尺五元一尺以外酌加
▲繪圖 每方尺十元 逾三尺者另議
先潤後繪 隨封加一 官內前老菜街九號 電話西局四二八號

本報價目
本京派送每月大洋一元自取九角 零售每份銅元六枚 本京內城及日現內同 價格需另加郵費一角 外洋加郵費七角 京內外界來的訂報紙收八角 訂閱半年全年照加概無折扣 空函訂報無效 不收郵票

本報新訂廣告價目
（一）凡廣告（除分類廣告外）無論大字小字、中文西文、以及一切特別式樣、俱按每方寸計算、每方寸每日取大洋二角、但登於第一版者每方寸五角、登第二三六版新聞內、夾縫內、及論前者價格另議。
（二）凡廣告以三英方寸起碼、三方寸以上、不及一方寸者以一方寸算、
（三）論月論季論年者面議、并可訂定特約。
（四）除訂有特約者外、廣告費一律先收後登、不請預定之日期自願撤銷者、刊資不退。

明明印刷局
宣外丞相胡同四號　電話南局三二六六

本局開辦五年極得各界信任，現特添鑄新字。並各種花邊，新式圈點，樣樣齊備。承印書籍，報紙，雜誌，講義，表冊，帳簿，傳單，收據，廣告，名片，等件。無不工精價廉，準期交貨以副惠顧之雅意焉

人藝戲劇專門學校招生
▲額名　男生二十人　女生十名
▲資格　中學以上畢業　及有同等學力的
▲年齡　三十歲以下
▲報名期限　十月三十一日截止
▲報名地址　騾馬市南延旺廟內實話社
▲報名手續　四寸半身相片一張　履歷一紙　試驗費一元　同時交納
▲試驗科目　（一）語體文（二）朗讀劇本（三）唱歌（四）英語（五）英文（六）體操
▲試驗日期　報名截止再定　要知詳細章程　可到實話報取看

龍文閣書莊六十年紀念大減價
本莊購辦局版名刻書籍鉛印石印各種新書學界用品俱備久蒙政學各界歡迎迄今已六十年茲特舉行紀念由陽歷九月二十四日起至十一月二日止特別減價四十天凡購買由一元至五元者均有贈品並附設廉價部以副惠顧諸君之雅意幸勿失此機會　北京琉璃廠中間路南龍文閣書莊謹啓

新民大學續招男女生廣告
（一）資格　中學畢業及專門預科並同等學校畢業者
（二）招考部門　大學法科預科　專門工本科　專門工預科　專門商預科
（三）報名日期及手續　自十月一日起至十月十二日止來校報名隨繳證書並繳最近四寸像片一張報名費二元不取者退還
（四）試驗科目　大學法預科及專門商預科國文英文歷史地理數學（代數）（幾何）　專門工本科國文英文物理化學數學（代數幾何三角）　專門工預科國文英文物理化學數學（代數幾何）
（五）試驗日期　十月十三四兩日
（六）地址　東城亮果廠小取燈胡同三號電話東局一四七七

麗華女子國際貿易工廠籌備處啓事
本工廠專謀女子生計獨立而設業訂章程呈經農商部立案現定教場二條二號（電話南局六五八）爲暫時籌備處股本五萬元折分五千股每股十元除創辦人担認股份一萬元外凡願入股者請隨時到處接洽或電詢亦可章程函索即寄

世界新憲法出版通告
歐戰結果，新國勃興，卽舊邦亦多經革命改造之程序，因之世界上產生許多新憲法。惜國內向無此等新憲法之譯本，研究世界憲政者，不免望洋興嘆。本館有鑒於此，特請專家搜集此類憲法全文，譯成漢文，合編刊行。計編中所包含者有德意志　普魯士　澳大利　波蘭　察哥斯拉夫　巨哥斯拉夫及俄羅斯七國之新憲法。譯文流暢，校訂精確，洵今日憲法上之極良參考書也。

▲洋裝一冊　▲定價一元

商務印書館發行

附告　本館原出有世界現行憲法正續兩編（正編定價二元）（續編二元五角）欲研究世界一般憲法者，可供參考。

教育部第四屆國語講習所招考學員廣告
一學員　男女生兼收　資格詳簡章
二招考地點　教育部東大門內
三報名　從十月十一日起到十月二十三日止（除星期日）每天午後二時到五時攜帶證書相片來所填寫履歷
四考試日期　十月二十三日午前九時
五開課　十一月一日
簡章到本所取閱

北京電報總局廣告
啓者案奉直隸電政監督轉奉交通部九月三十日電開查電局經費向特報費收入爲來源國庫並無絲毫補助近年以來生活程度繼長增高各局員生薪水局用經費以及國內土貨材料莫不倍蓰於前歐戰以還購自外洋之各種機器線料因各國皆感原料缺乏運輸不便工人加費之影響故價值亦較前爲昂是省本營業兩者支出既已逐漸激增則徵收電費自當因時制宜未可仍沿舊貫且我國幅員廣大綫路綿長修養資金既鉅傳遞手續方繁從前所訂按省收費辦法每字多至銀洋四角以上民國元年改按本省出省收費原就當時經濟狀況規定最低限度目前情形既有不同困難又如上述而歐美各國自戰後亦因生活程度增高電報均已加價本部統籌兼顧茲酌定適中價目華文明碼每字同城改四分同省八分隔省一角五分洋文電報每字可包括華文數字之意現行電報價目權按華文加收一半實非事理之平應仍仿最初舊例比照現行華文明碼價改收加倍華文密碼與洋文同價急電加三倍一等電減半新開華文四分洋文八分均自本年十一月一日起實行仰各該監督轉飭所屬各局一律遵照辦理並登報通告俾衆周知等因合亟通電各該局一律遵照辦理並登報通告俾衆周知

李文釗啓事
謹啓者鄙人本月八日由天津來京攜帶行李數件至東車站時交與鄙僕回寓見行李餘多二件（舖程及衣箱各一件）當即電詢東車站亦無人來領如某人遺失此物者可到趙驢市北京女子職業學校說明詳細情形領取爲盼特此登報通告

戲劇
二卷一二三號存書無多　四號現已出版　目錄載在副刊

總售處　北京晨報發行部　上海泰東書局

分售處
工學會……琉璃廠高師校
聚文齋……廊房頭條第一樓
富文書店……觀音寺青雲閣
會友書店……勸業場
藝文書局……琉璃廠
公慎書局……琉璃廠
養拙齋……海王村公園
新知書社……池子三號
瀛賢書社……東安市場
文華閣……東安市場
文美書莊……東安市場
中華書局……東安市場

高等小學適用
世界分國新地圖　彩印一冊　定價六角
是圖於世界形勢分國彩繪凡歐戰後各國疆域之變遷如新興之國新割之地悉據最近調查分別編製內容簡要明顯適合高等小學之用

中國分省新地圖　彩印一冊　定價六角
是圖於中國行省區域分圖彩繪各省更分道區重要縣名皆爲列入他如商埠鐵路均據最近調查取材詳適宜足供高小地理教科之用

三訂正版 **世界改造分國地圖**　甲種二元　乙種六角
是圖據最近調查詳訂正如歐戰後改造各國之新疆界割地新立國等均列甚明瞭如指掌（甲種）五彩精印附地誌地名表一冊（乙種）兩色精印附說明多種

教育部審定 世界改造地圖　一幅一元六角
再訂正版 中華民國大地圖　一幅一元二角
最新 中華民國分省地圖　一冊一元六角
最新 南京全圖　一幅五角
最新上海全埠地圖　一幅五角

中華書局發行

北京琉璃廠　天津大胡同　**中華書局**　南局八十五　四百三十九號

諸君讀書治事有疑義乎？請查字典就明白
華英、德、法、科學、商業、國音、各種字典詞典　中華書局均有出售

書名	裝	冊數	價
中華大字典	精裝	四冊	十六元
	平裝	十六冊	十元
中華縮本大字典	平裝	二冊	六元
	本裝	十二冊	四元
中華中字典	平裝	一冊	三元
	本裝	四冊	一元八角
實用大字典	精裝	一冊	三元六角
中華國音新字典	平裝	一冊	三角
注音普通字典	平裝	一冊	四角
注音國語字典	平裝	一冊	四角
國音小字典	平裝	一冊	二角
注音新辭林	精裝	一冊	二元四角
新式理化辭典	精裝	一冊	一元八角
博物辭典	精裝	一冊	三元
審定新式學生字典	平裝	一冊	四角
	本裝	一冊	三角

書名	裝	冊數	價
袖珍英華雙解字典	精裝	一冊	一元
新式英華雙解詞典	精裝	一冊	三元六角
新式英華詞典	精裝	一冊	二元
英華正音辭典	精裝	一冊	三元六角
袖珍新式英華學生字典	布面	一冊	七角五分
	皮面	一冊	實洋一元
中華英漢商業辭典	精裝	一冊	一元
英字異同辭解	精裝	一冊	實洋一元八角
德華字典	精裝	一冊	五元
英華雙解法文辭典	精裝	一冊	二元

（仿59）

通易信託公司
TUNG YIH TRUST CO LTD

▲資本額數　總額國幣二百五十萬元　已收足一百二十萬元
▲公積金　一萬九千零十四元三角六分
▲營業事項
（一）存款及放款
（二）匯兌押匯及貼現
（三）公債公司債股票及其他有價證券之買賣介紹或承募
（四）承辦財產之保管經理及會計
（五）代辦企業之調查或設計及股份之過戶或註冊
（六）個人信託
▲地址　上海英大馬路餘興里
▲營業時間　上午九時至下午五時
▲電話　中央六〇一六　四〇〇二
▲電報掛號二四九六（即易字）
總經理　黃溯初
副經理　錢才甫　周守良

最新出版　中國地理沿革圖
北京大學蘇甲榮著上起禹貢下迄民國圖幾百餘共廿九幅五彩附說洋裝金字定價每冊五元掛幅每套四元五角實價八折函購每份加寄費三角

中等以上學校適用尤其是—歷史教員不可不備

代售處
北京大學出版部　琉璃廠中華書局　直隸書局　青雲閣　勸業場各書肆　東安市場
天津中華書局　上海中華書局　上海羣益書社　武昌時中書社　南京高師日刊處　廣州高師貿易部

女醫士何建民
醫學士 [illegible]
產婦人科 小兒科 內外科 婦女花柳及皮膚科 接生 種痘
寓西長安街四五　電話西局八百三十六

同壽堂參茸藥莊廣告
本參茸藥莊自開辦以來頗受歡迎所售出之各藥用者均稱讚丸膏丹散均按遵古法炮製自本行揀選上藥材由各省自辦來京如有官宅府第用參茸及老山紫油厚樸者貨物完全價目格外從廉如賜顧者請至號參觀凡夏令用各種暑熱應用之藥品無一不備不誤自選用過本號藥料方知所言不謬也本莊開設順治門外鐵門口外路北樓上電話南局四四九九樓下三九二二

中國眞精眼鏡公司
北京珠寶市
電話南局二〇七七

本行爲普及保護諸君眼目起見由美國運動大剳克羅克司鏡片此鏡片顏色隨光變化有屏除一切害目光線之功覽托利克各色鏡片用最新機器驗配目光眞金夾金各式鏡架量目配已在本行配鏡者皆知本行價廉貨美定期迅速凡未戴過者請駕臨本行試之茲爲賜顧諸君保全便利寺起見特贈此保險證

鴻文齋書局大廉價部
啓者敝局創立前清光緒初年與上海同文書局並行精印各種洋版書籍可稱首創洋版最初之家屢經國體變更文字潮流由八股文章時務策論經史子集及現今學校課本存積甚多一律減價一個月由陽歷十月十號陰歷八月二十日起逾期仍照市價愛讀諸君即請注意幸勿錯過機會　琉璃廠東門路南本齋謹啓

文心雕龍 [illegible] 今析
此書爲北大教授陳中瑋所著採集歐美教本之優點參酌數授上之經驗以簡明之國語講述適合大學與專門學校教本之用　全書一冊實價二元
▲發賣處　琉璃廠中京華教育用品公司
▲北大出版部　東單牌樓

[illegible] 世 [illegible] 丹
[illegible] 治婦女經血不調赤白帶下行經不准小腹作痛或外血成塊作痛自汗盜汗氣短神虛午後服燒咳嗽痰喘婦女月信不通乾血癆疼受孕飲食作嘔痛血經閉不思飲食專能調經養血滋陰補虛保產安胎凡婦女各種雜症諸般要症並皆治之其效無比如發他藥無效速服此丹無不藥到病除大匣十二吊小匣六吊外埠函購寄費二角
寓北京前門內西 [illegible] 北新華街路西門牌甲字四十三號
張寅卿藥室

林長民重要聲明

國慶日國民裁兵運動對於政府國會的請願書事前起草原草案中並無代表姓名本以留待公推乃國慶日各報紙有把長民兩字謄上者絕與事實不符今日各團體聯席會議結果已推定蔡元培郭春濤周長憲三君爲代表向政府國會呈遞請願合併聲明　民國十一年十月十一日　林長民啓

陝西旅京同鄉會諸位先生公鑒

茲定於本月十三日(星期五)下午一時在關中北館歡迎胡立生先生屆時務望早臨爲荷

共進社啓事

本社迭接西安郵局來函及各方報告謂本社所出版之半月刊——共進，近有被劉鎮華羈扣者。此實因本社認劉爲解決陝局的先決問題；而劉因畏生忌，竟摧殘輿論，橫行干涉。本社志在『提倡文化，改進社會，』一息尚存，必當貫澈初衷，絕不稍受影響。現已設法安全寄陝，期與讀者照常相見。近蒙友朋們屢函慰問，特此佈達，幷誌謝意！

請看破天荒早晚並出之今報

本報以監督政府擁護民權促進法治宣傳文化爲宗旨每日早晚各出版一次爲我國新聞界之創舉現一切組織均已就緒定本年雙十節出版送閱一星期實登廣告十日凡有以正論鴻著以及各項新聞惠賜者無任歡迎

今報社謹啓社址石駙馬大街四號電話西局二二七二號

國慶日之裁兵運動

▲與會者五萬餘人

國慶日(十日)國民裁兵運動，在天安門前開大會，講台搭在十字路南面，台上兩旁張『裁減兵額救國救民』之白色布旗，中懸『國慶日國民裁兵運動大會』一白布橫披，四周警察面台而立。台後步軍統領衙門派出游緝隊一排，東西南北四隊各按游行路線出發，其情形已誌前日本報，茲從畧。綜計四隊，共八十六團體，人數約三萬餘人，游行者佩白布條，上書『國民裁兵運動』六字，每隊正指揮一人，副指揮二人，照料員二十人，每人持紅藍二角旗各一面，藍旗爲進行符號，紅旗爲停止之符號，自由到會者尚不計其數，全場約有五萬人以上，下午四十五分，宣告開會，奏國樂全體脫帽致敬。由林長民宣布開會主旨，畧謂國民裁兵運動大會，自籌備以來，將近一月，至九日下午止，各團體加入者，共有八十六團，人數約在三萬人以上。今日之會爲一種羣衆的普遍的大運動，加入之人，皆負有絕大之責任。冗兵一日不裁完，吾人之責任，一日不能解除，故加入之人，皆爲籌備員。此次之裁兵運動，乃我國民對國內政治負責之表現，因爲人人知道兵一日不裁，軍閥即有護身符，不易打倒，而我國民之安寧幸福，亦因此斷送而無餘。裁兵之責任，既在國民，國民本身應始終保持今日之精神，徹達到最後之目的云云。

次由各軍正指揮推定△蔡元培 爲主席。蔡氏登台謂，元培現在當將裁兵之意義及必要，爲各位述之。我國今日之窮，盡人皆知，而其原因，則歲入大部分用於軍費，飽軍閥之私囊，想謀治安，必打倒軍閥。想打倒軍閥，必先裁去爲軍閥羽翼之兵士。政府中人，雖有主張裁兵，奈力量薄弱，不但不能實行，且動輒受製於軍閥。自決之道，爲我等國民唯一之責任。不知者，謂國民赤手空拳，焉能與有槍階級奮鬥，其實國民之精神凝結堅固，大足戰勝十萬毛瑟。試觀各國之革命史，無一不由國民發動，就中國言，其成績極爲顯著，袁世凱當國，聲勢赫耀，洪憲自爲，大拂國民之心理，羣起反抗，卒乃推翻。張勳復辟，國人非之，不數日張勳鼠竄，其勢力剷除淨盡。迨後安福部橫行中國，無人不側目相視。不久安福竟成歷史上之一名辭。他如交通系利用軍閥，借竊國柄，國民不予贊同，鳴鼓相攻，今皆消聲匿跡，凡此數者，皆我國民積極奮鬥嚴重示威之成功。中國之兵，計統有一百六十餘萬，爲世界各國最多兵額之國家，國中有識之士，亦知兵多害國。兵多病民，倡爲裁撤之說，發爲議論，載之篇章。顧其宣傳力不大，不足引起軍閥之注意。今日裁兵運動，爲全國國民反對兵與軍閥之一種表示，亦爲國內政治史上破天荒之現象。鼓勇努力，督促政府，使以國民之意思爲意思，對日實行。在政府方面，有服從人民意思之義務，人民之主張如何，政府祇有採行之權力，并不能有所抵抗，我等人民之權利所在，亦不應自棄其天職。況今日之事，有切膚之利害，國民宜一致奮鬥，一方面宣告軍閥之死刑，一方面喚醒爲軍閥奴隸之兵士，政府若不履行我民之意思，則爲政府背叛國民，國民爲驅除公敵計，當毅然下最後之決心，推倒此討好軍閥之政府。此爲生死關頭，權利所在，加入運動之諸君，須一致努力一致奮鬥。至裁兵之方法，請丁慕韓(錦)先生講演。

△丁錦 隨即登台，略謂裁兵之第一原因，即以國家養兵過多，國民負担不起，而其方法，當先從整頓軍費入手，中國之兵，即最高統轄機關之陸軍部，亦不能洞悉底蘊，有權力之軍閥，可以任意妄招妄報。民國三四年之頃，政府曾一度提倡裁兵，其時裁兵，不在少數，詎至今日，變本加厲，反超出原額，欲矯此弊，當然須軍閥自身有澈底之覺悟，(一)由今以後，停止招兵。據軍界統計，全國軍額，每年因疾病請假，逃亡，陞遷，調補等等之事項，可減去全額十分之一。儘此空額，不再添補，有十年之期間，自可減去現數之若干。此爲天然之裁兵法。(二)軍官人人應皆廉隅自守，不貪軍餉，中國之兵，現雖號稱一百六十萬，其實空額，不可數計，軍餉皆爲巡閱使督軍師長所掠以去。又如交際費臨時費等，亦耗去吾民之脂膏十分之一。此種事件，僅有益於軍閥，且與吾民影響，實爲至鉅。裁兵責任，若望之政府，與虎謀皮，終必無濟，吾民利害攸關，自應急起直追，爲猛烈的宣傳，並限制軍費，以制軍閥之死命，其方法，(一)國會方面，減少軍事預算，使軍費有一定之數目，軍閥雖欲多養兵自衛，而事實上台其不可能。(二)人民實行監督，不准軍費支出預算外之分文，如有不然，羣起向攻，認爲叛徒，認爲匪黨，萬衆一心，軍閥雖悍，終不及羣衆精神之健旺，尚望今日到會諸君，鼓勵精神，作最後之奮鬥云云。時正三時零五分，場下報告黎總統已到，何孟雄君登台，高呼總統今日主席裁兵運動大會，吾等應要求其履行魚電宣言，並用命令廢止剝奪人民權利限制人民自由之治安警察法。場下同呼『要求總統履行魚電，廢止治安警察法！』繼之以鼓掌之聲。不幾分鐘，總統著禮服，偕大禮官黃開文，指揮使唐仲寅登台，向台下羣衆脫帽爲禮。場下掌聲與歡呼聲，非常嘈雜，黎總統右手執帽，左手持手棒，在台上(參看第三版插畫)高聲言曰：諸君今天游行運動，真是辛苦，但爲的是國家，我此來，爲的亦是國家。吾人宗旨均是相同。我國私人豢養之兵士，不在軍制內之兵士，當然該裁，我國兵額之限度，第一要以鄰國對我之兵將爲標準，以便有事的時候，我國有相當之抵抗力。第二要以國家財政之收入爲標準，海陸軍兵費萬不能超過歲入三分之一。(此時有人用傳音管向場下大呼，要求總統履行魚電宣言。台下羣衆和之，亦呼履行魚電宣言！履行魚電宣言！總統又謂廢督裁兵，各方面均是贊成，我此次因爲得有彼等贊成之電，始允復職，不過辦事有一定之手續，相當之時期，此問題，自然』……又有人高呼要求總統廢止治安警察法！取消治安警察法！台下羣衆又和之，人聲鼎沸。主席出而維持，總統復繼續言曰，『一切事情，有一定之手續，大家可向代表人民機關之省議會國會去請願，彼若不履行職務，可以取消其資格……』隨復喊聲四起，要求履行魚電！請總統用命令廢止治安警察法。(總統揚帽，聲息漸止。)又云『……大家之要求，我個人甚贊成，不過今日之羣衆，是否可以代表全體國民，最好舉出代表向政府要求，今日我有一傷心事，就是一般青年學生，犧牲寶貴之光陰，到處請願，到處演說，要這些國民代表何用呢？君等可以速向國民代表去請願，彼不聽說，則可取銷其資格，彼辦不到，即當一致努力，爲其後盾，場下羣衆又仰前請，待從武官遂扶總統下台，計黎演說時間，約十二分鐘。旋由

△馬君武 台演說畧謂今日國慶，而有此種羣衆大運動，實爲中國歷史上絕無罕有之事，大可爲國民愛國心之表現。君武逢此盛會，異常榮幸。我國之富力，較世界各國爲窮，而兵力則爲最多。養兵之初，原欲保護人民，環顧今日之現象，則大不然，國家軍隊，完全爲軍閥之走狗，軍閥之武器，票竊掠取，無不藉兵之力以行之，其結果，兵仍爲兵，空無所有，統兵長官則腰纏萬貫。世界最苦之生活，莫過於中國之兵丁，而其行爲之殘忍，較土匪爲尤甚。君武數年來在廣東，多與兵匪相處一地，此中情形，知之最稔，常有匪所過之地，僅取其貴重之品，而兵則並居定亦焚之。習慣如是，不可轉移，欲脫此厄亂，可就今日羣衆熱心裁兵之心理，聯合全國國民，起而爲自衛之運動。向政府要求，養兵不能過國防一定額數，若政府依然漠視，是政府自棄於人民，人民爲自救計，可採抗稅抗捐之手段，以警惕政府。到會諸君，須知國民有一定之義務，有一定之權利，不可稍自放棄，欲達最後之目的，大家幸勿忘今日裁兵運動之精神云云。

△郭泰祺 演說畧謂，今日之裁兵運動，爲平民階級與有槍階級之決戰，欲救垂危之國家，當本今日奮鬥之精神，一往直前，萬無不達目的之理。其實兵亦即國民之一，國民與兵，毫無軒輊，兵爲國民義務之一種。不過我國之當兵者，皆視爲職業，國家養成無數不能生產之國民，國之富力，又不足以濟之，浸假而關餉，浸假而譁變，人民痛苦，不忍卒言，孫中山先生創議之工兵政策，其意殆欲化不生產的爲生產的，化破壞的爲建設的，裁兵之後，兵士亦不致有生活之憂。泰祺民國七年曾遊美洲，時歐戰方酣，美國積極備戰，滿街滿市，無一非兵，方疑美國爲一兵世界。迨和議告成，向之爲兵者，仍如操原業，始悟國民兵之意義，殆即爲此。我國今日被裁之兵，當可移之而作生產事業，願同人抱定真正之目的，爲目的而奮鬥云云。次

△劉衡靜 女士演說畧謂今日開會，對于裁兵之意義，先時演講諸君，均已說過。但裁兵之方法，若希望于政府，則政府之力，實所不逮，希望軍閥，軍閥方藉兵以肆其虎威，豈肯努力，祇好吾們自動的與政府軍閥爲極熱烈之宣戰。以熱血作武器，以精神作砲彈，以罷市罷工作最後之手段，爲正當之要求。武人如不覺悟，我們從兵士身上着想，用很多方法去達到裁撤淨盡之目的云云。

△阮永釗 演說畧謂今日之中國，糟糕已不堪言，欲救國民，非布爾塞維克化不可，要打倒軍閥主義，打破資本主義，打破國際的帝國主義云云。

△王孝英 女士演說略謂今日裁兵運動，到會諸君，熱心加入作同情之表示。良以我國軍閥，過于專橫，魚肉我鄉民，草菅我人命，掠奪我等之財產，飽其私囊。助桀爲虐，厥爲月入六元大洋之兵士，以區區之代價，作生命之犧牲，爲軍閥設想，固自利益，爲兵士設想，實不值得，爲吾人設想，非裁兵不可。廢督之前，尤有去其爪牙之兵士之必要。且現在國窮民病，兵變時聞，人民之幸福，國家之安寧，均與兵有密切之關係，今日之大示威運動，一方面在促政府之進步，一方面又爲警惕一般之現役兵士，兵士可不猛省，吾人可不努力云云。（未完）

國慶日國民裁兵運動大會之盛況

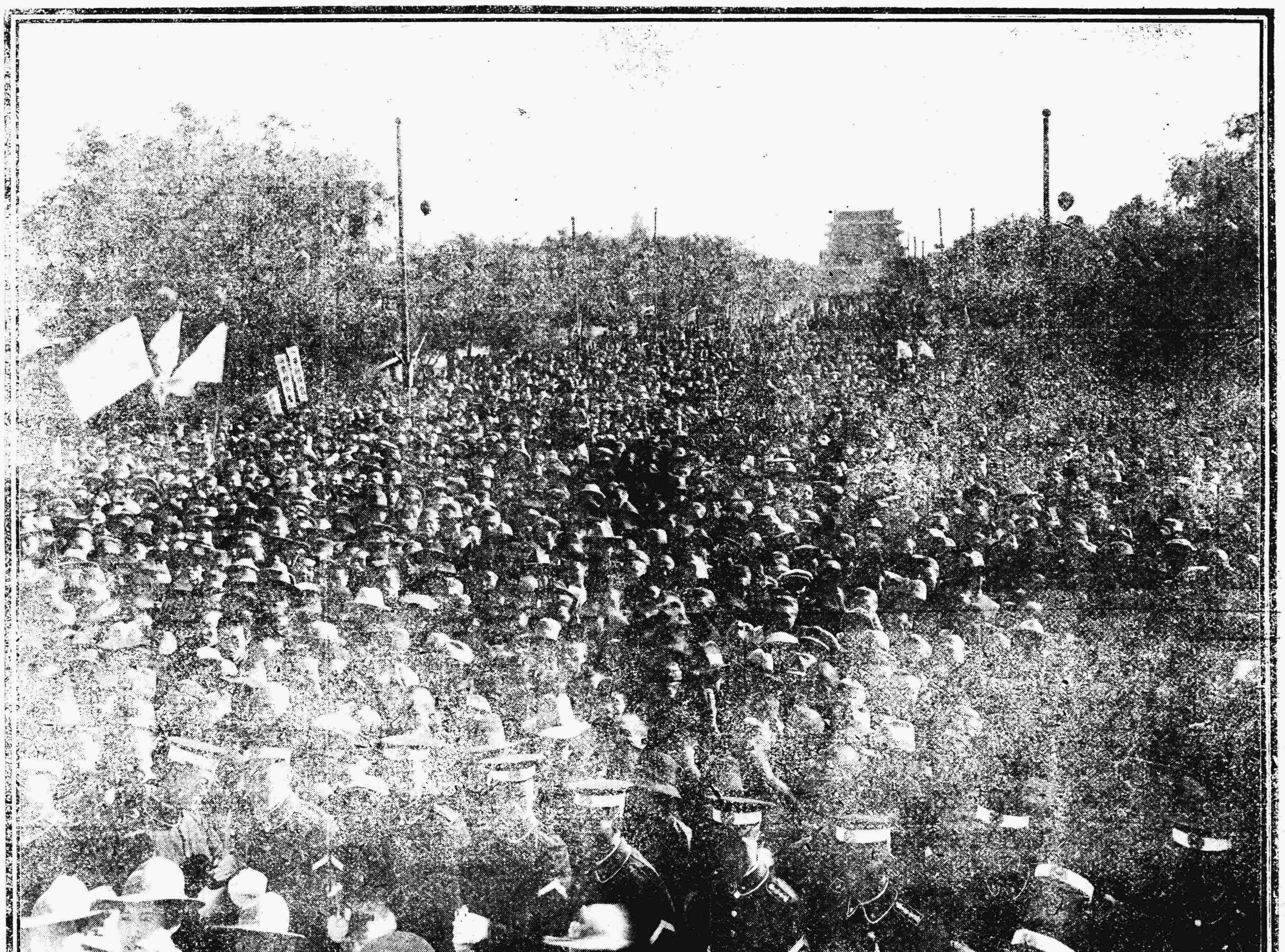

(此圖由講台南望中華門與會者肩摩踵接拍照時正台上宣告開會也)

本報副刊部啓事

九月份副刊已有一部分裝成

本京讀者請先購閱特此通告

眞光

安門大街　眞光電影劇場　十月(十二日星期四)劇目電影

(一)英國新聞　英國公主結婚盛典

(二)陸克諧劇　一本

(三)(四)賈波林諧劇　怪僕　二本

(五六七)長片名女伶王　復仇箭　一二集

▲注意預告

本院準於十三號星期五白天兩點開演中劇

臥雲居士　徐母罵曹

朱琴心　大豪杰宮

中華懋業銀行廣告

本銀行係中美資辦理額定資本美金一千萬元奉財政部幣制局特准立案並准發行兌換券專營國內外滙兌承辦長短期收歘儲各項定期活期存歘貼換期票經收中外各種票據交借各種債券證券買賣貨幣金銀及外國紙幣凡銀行應辦之業務本行無不備具且本行與英美日各埠銀行互相聯絡倘有委託

劇場

羅蘭丰姿綽約。冒險性成。騎泳駕駛諸術。無一不精。美人稱之為長片女王。又號曰眾之愛。以其為劇愛之者眾也。近年所演長片如紅圈黨。太陽黨猛虎黨，十三秘。羅蘭復仇記等。莫不膾炙人口。震動一時。復仇箭一片為羅蘭最近之作。攝影於美國西方。景色既屬乎天然。劇情愈顯其閱目。至若情節之迥異尋常。演者之神乎其技。則曾看羅蘭以前之長片等當能想見。無待贅述矣。

祝蔭庭　蔣君稼　打魚殺家
廉菊儂　尼姑思凡
趙月樵　三江越虎城

事件尤易接洽辦理於……能投資商辦現已於京天津上海漢口濟南石家莊哈爾濱小呂宋等處設立分行其餘各商埠及日本歐美各國要埠均有　通匯機關如蒙　惠顧一切當格外克己手續力求敏捷以副雅意特此廣告　總管理處設北京西河沿五斗齋西門牌一百九十八號北京分行設北京西河沿東首珠寶市口門牌二百八十八號　總理錢能訓　美協理唐默思　華協理徐恩元　北京分行經理胡□培副經理李振廷

洛陽會議後之保定會議

△曹吳均決定援助閩李
△吳對於政局有兩主張

徐樹錚抵閩起事後，已引起北方軍閥之注意。八日洛陽方面，開一會議，馮玉祥亦列席。關吳佩孚之態度，極為從容。主張援李，已決定以常德駐師由杉關入閩，掎延平之背。同時對於政局，亦有所討論，大致有二要點：一為團結直系。一為維持王閣。關於第一點，則吳擬親赴保定一行。吳昨已至鄭州，是否即由鄭赴保，尚無所聞。關於第二點。曹錕已表同意，惟現在天津之曹銳邊守靖等，尚有異議云。又據漢口十日電，蕭耀南接曹錕九日來電，約以十五日為福建問題在保定開軍事會議，現蕭氏決定派遣副官長勞燭光為代表，出席是項會議，蓋因徐樹錚在閩搗亂，而使直派驚惶也。

福建戰事發生後之消息

△徐樹錚希延六日始傳至福州
△李眷全行居民大起恐慌
△水口尤溪兩軍大激戰
△唐國謨被任為前敵總指揮
△陳炯明已派兵入閩矣

據某方面消息，福州方面於陰歷十六日(即六日)始知徐樹錚在延平肆擾，李即令其全眷避難。李本人尚未擬出走，並將與王徐等決死戰。省城居民聞知督軍全眷赴滬，大起恐慌，紛紛移家倉前山一帶避難。至日來之戰況，政府未得電告，無從探知真相，茲姑將上海數電，分誌如下：上海十一日電，據福州電云，徐樹錚軍，六日早晨由黃田襲擊谷口，李厚基軍第十旅旅長台永生死傷二百五十餘名，乃退，至午後有占領水口之說，目下戰爭，在左翼尤溪方面甚烈云。又據福州電云，李厚基六日夜令家族避難於上海，彼自身亦欲退出福州，惟直隸派各要人，近日紛紛致電李氏，謂不日即當派遣援軍，李死守勿退，故李之態度，突然強硬，決計死守，在福州各處，施行防禦布置，商民遂大起恐慌，多往各處避難云。又上海海軍陸戰隊第七連，因為薩鎮冰之援助，已乘海軍軍艦海容赴閩矣。又據某日人所接福州電云，李厚基對於許崇智王永泉軍，因得陳炯明之應援，二三日前占優勢之進步，現頗樂觀局面，識者認大局之勝利，或歸李厚基云。九日朝王永泉許崇智軍，以兩隊來逆襲，李軍亦增四營，目下正在激戰中。又七日李厚基任命唐國謨為前敵總指揮，又三都廷颺增為援隊總指揮，史澳瀾於危險矣。香港電，陳炯明已任命洪兆麟為援閩總司令，尹驥為援閩總指揮，洪與陳炯明會見後，即當出發，尹則已率十八營留汕頭出發矣。

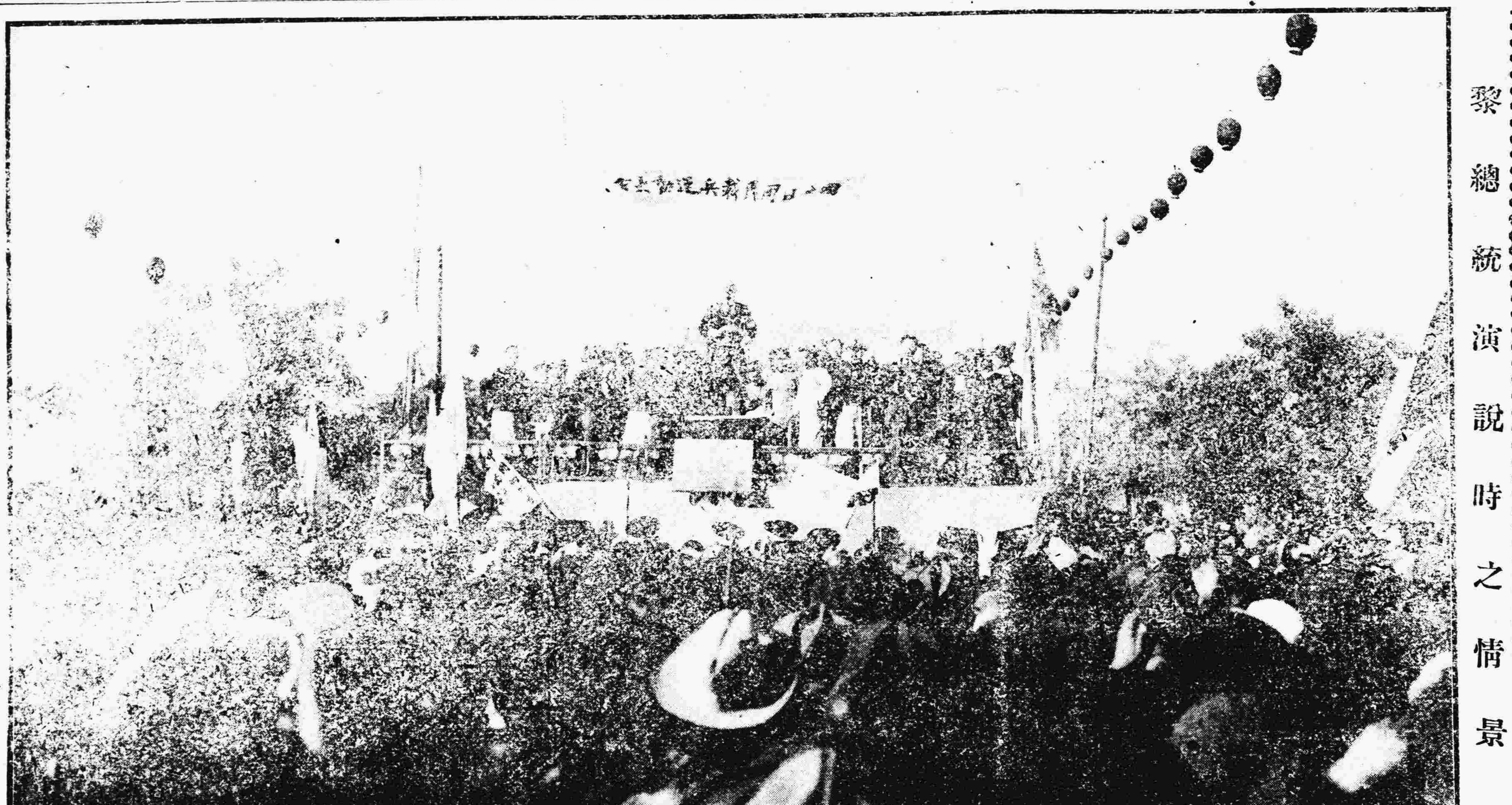

黎總統演說時之情景

昨日國會開幕之情形

△軍警布置之森嚴
△民八議員又搗亂

昨日(十一日)為國會第三期常會正式開幕之期，上午八時，象坊橋一帶，軍警布置森嚴，因黎總統蒞會之故，自東廠胡同經過西長安街至象坊橋之路綫，沿途加派憲兵警察數百名。九時參眾兩院議員，先後齊集眾議院，九點二十分，署總理王寵惠率閣員顧維鈞，孫丹林，羅文幹，高凌霨，張紹曾，李鼎新，湯爾和，高恩洪等八人(代理法長石志泉未到)各乘汽車，直入眾議院之門，至議場前下車，有議員多人向吳景濂質問，謂議員為國會主人翁，每到國會，均在院外下車，閣員何人，竟敢乘坐汽車，直入院內。且聞係由吳議長事前命令警衛，招待入門，未免重視閣員，侮辱國會。某議員更大呼『非彈劾吳景濂不可』。吳莫可如何。又有民八議員二十餘人，亦適於此時執參觀券混入議院，直至議場前面，在準備照相台上，演說。警衛出面制止。民八議員大呼曰，『吳景濂是什麼東西，今天投南，明天附北，在廣東做議長，仇視民六議員，今天在北京也做議長，又仇視我們廣東的同志。並且拿我們做犧牲品，昨日(指國慶日)已換得一個『勳一位』的頭銜，不報此仇，何以對得起因護法而死於九泉的同志』。台下鼓掌如雷。吳景濂見形勢不佳，大呼驅逐！驅逐，遂由某議員率民八議員送出境外，故在尚未開會之際，院中秩序，已混雜非常。九時五十分，黎總統偕同侍從武官長蔭昌及侍從武官多人，乘坐『紅牌一號』汽車來院，由院秘書招待入休息室，當即振鈴開會。參議員到會者一百三十六人，眾議員到會者三百二十九人。由吳景濂主席，贊禮員蔡璋導黎總統，王總理，及各閣員入座。主席宣告舉行開會式，當有彭養光起而大呼曰，『黎公此次出山，是否希望國家統一，希望國家統一』，是否須先將國會統一，今日國會中民六民八議員持於內，熱心權利之吳景濂操縱於外，使此神聖之立法機關，已失國人之信仰，吳景濂固屬罪不容辭，黎公亦有相當之責任』。鄒魯謝持等羣起擊案大呼：『吳景濂為非法議長，不能主席，請滾下台』。鄭江灝等又繼起大呼：『偽議員無出席國會資格』。議場秩序因而大亂。吳景濂位居主席，已失維持秩序之能力。陳銘鑑等主張將擾亂秩序議員驅逐出場，全場鼓掌者大多數，大孫派議員氣焰始稍殺。吳景濂遂乘此鼓掌聲中，將開會詞讀畢，次由黎總統宣讀祝詞，贊禮員宣布『向國旗行三鞠躬禮』。『奏國樂』草草成禮。由吳景濂宣告退席，秩序仍紛亂不已。退席後，羣至議場前照影台攝影。鄭江灝因見王總理在座，復當面大開其玩笑，某議長大呼曰：『閣員不法，吾輩自可依據法律，謀對待之辦法，今日係舉行開會典禮，既非彈劾閣員之時，此地為攝影之所，又非議員議事之地，鄭議員此種行為，是否合法。縱不愛惜個人人格，獨不顧惜國會之尊嚴乎？』鄭始悻悻而退，攝影畢，黎總統及閣員議員先後出院，時上午十一時。茲將國會開會詞及大總統祝詞原文照錄如左：

(一)開會詞　維中華民國十一年十月十一日，為我國會第三期常會開會之辰，參議院眾議院議員，會合一堂，舉行盛典，謹為之辭曰，緊我國會，於今十年，再蹶再起，蹈厲無前，受民付託，敢息仔肩。常會三開，僉曰盛事，庶幾太平，喁喁望治。顧我兩人，欣然自視，制憲未竟，大業未成，橫覽海宇，仍事紛爭，艱難國步，曷慰民生。分權集權，病之癥結，冀得其平，徐圖建設，折中討論，克除時梟。前車未遠，來軫方遒，黽勉從事，共濟同舟，完成憲典，用奠金甌，勞之一朝，逸之永世，萃茲一堂，蹌蹌濟濟，願我國會，千秋萬歲。

大總統祝詞　本日為第三期常會開會之期，兩院諸君，蹌蹌一堂，依法集會，豈惟諸君之幸，本大總統亦與有榮施。諸君久居議席，平日與政府措施利弊得失，皆能燭照無遺，必能宏未竟之業，盡監督之責，可以斷言。但尤有進者，共和肇建，已逾十年，立國大本，莫如憲法，遷延假擾，猶付闕如，海內喁喁，有如望歲，諸君子皆博通中外，精研政治，尚冀為國家計長久，各竭智能，速建大法，永樹萬年不拔之基，是尤本大總統所日夕企祝者也。

又國務員昨日亦備有一通祝詞，尚未宣讀，茲從略。

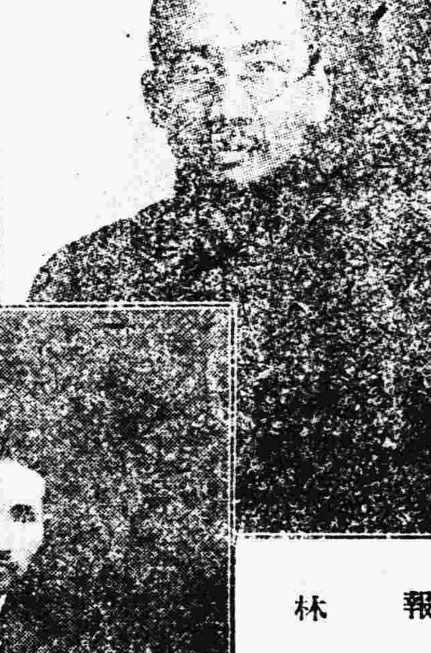

國民裁兵運動大會主席蔡元培氏

報告員林長民

長辛店工人來京與會之代表安文彬氏

王署閣續命之特別會議

△昨日國會禮成即到院開會
△提議總辭職被羅高反對
△曹錕主維持部下不答應
△黎總統擬將王揆單獨提交國會
△對閩事即日將有命令發表

昨日星期三，本非閣議例期，祇以閣事吃緊，又值國務員全體出席國會時，痛遭議員之責問，且表示不承認其資格，王寵惠極覺難堪，故即邀約各閣員，於兩院開會禮成後。齊集國務院。開一特別會議。首由王氏提議，現閣成立於節關之前，彼時因事閣咨文，被議會退回，中央將陷無政府之地位，同人不得不勉受總統之命，轉支危局，現在節關已過，一切措施，幸告無罪，惟各方頗多不諒解之點，似以退避賢路為是，擬即日提出總辭呈，未悉諸君以為如何等語。當時財長羅文幹，交長高恩洪，均持反對論調，以為今日國會之鴻圖，係屬國會自身與總統地位問題，與吾輩並無關係，所有總辭職一節，應再察看數日，如果形勢迫緊，再行提出，亦不為晚云云。多數閣員，均附和其說，因即決定緩議。次討論福建問題，結果決定。奉承曹吳兩使之主張，維持李厚基地位，僅令護出省長一席，以薩鎮冰繼任，即日明令發表，同時另下一命，討伐徐樹錚，通行全國，嚴緝法辦。再次為內務部提出任免本部司長案，結果決定王揚濱免職，餘照該部原擬辦理，至二時十餘分散會。

最近新發生之事，最足使閣員掃興者，即眾議員駱繼漢等，昨日(十一日)於國會開幕之後，即霹靂一聲，向現內閣提出最嚴厲之質問案。其措詞異常激烈，內中要點，(甲)內閣何以違法發行十一年公債。(乙)內閣何以違法批准江蘇省公債。此外詰責之事甚多，提案著名人，大半為吳景濂之黨羽，及益友政學兩派之分子。益友政學兩派雖不能操縱議會之多數，然王署閣不能不因此而生若干之波折，是則已成之事實，無可諱言者也。此外關於內閣問題，可注意之點，(一)為保洛的真確態度，據新從保洛歸來某君之談話，洛陽以全力維持現內閣，自不待言。保定則素來對內閣問題，抱不過問主義，最近經洛方一再徵求曹錕意見之結果，曹已表明，主張維持王內閣，財長一席，則以有整理財政計劃者為宜，但保方並不主張推薦繼任之人，維持羅文幹亦不反對，此保洛兩人表示之意見。惟聞曹銳邊守靖尚有異議，至外傳如何反對王內閣者，實為邊某二三私人之意見，與保定空氣決不能混為一談。(二)為黎總統對內閣之態度，則已確定援前次提唐內閣先例，將王寵惠總理單獨提交國會，俟國會通過後，再行提出閣員，此為內定之事實，但王氏本人能否同意，尚有問題云。

浙盧與魯田有更動說

昨日外傳浙盧調京，以何豐林繼任，魯田調京，以曹鍈繼任，此兩說尚未探實，姑誌之。

粵財長鍾秀南承認借外債

▲已將借款情形通知省會
▲以粵省烟酒稅為担保品

廣州十月九日電，粵省籌募外債一事，雖經省長陳席儒否認，但據財政廳長鍾秀南通知省議會謂政府已暫試受英銀行二百萬磅借款，實收八七又二分之一，週息七厘，十年償還，以粵省烟酒稅為担保，該項借款。于三十日內交四分之一，六十日內又交四分之一，其餘儘六個月內交齊，為改良幣制之用，即一作政府現存折價紙幣之準備金，一以增厚省銀行之魄力，一以添置造幣廠器械，俾政府得自行開廠鼓鑄云。

近東問題將動搖英內閣

△英工黨要求英內閣立即改組
△魯意喬治刻下仍未表辭意
△土代表聲言已飭土軍停止行動

莫達尼亞十月八日電，法意兩國將領，已將英將哈靈頓函，送交土代表葉士枚，該函以基瑪爾不守信約，其軍隊破壞中立區域之行動，各處迄未停止，促其注意，並聲明英軍已極容忍，且各國亦均允土軍退出中立區域，准由土警於一月內管領塔雷夕，則土軍自應照為撤退，否則發生變故，當由土軍負責云。君士坦丁九日電，土代表葉士枚答覆哈靈頓函，內稱渠已通飭土軍，停止行動，並聲明意斯米參納克之行動，純迷該兩處當局命令，並非出自總部云。又同日電，昨晚法意將領，以英法協定原文，與巴黎所發訓令，尚有異議，又由莫達尼亞來此，斟酌各將領分請英法意政府補發訓令，即于當晚仍回莫達尼亞，默料一經接到訓令，即可將草約簽押，一面並已電邀基瑪爾來莫達尼亞，以便從速解決此案。巴黎九日電，今晨普總理已補發訓令致貝爾，將關於新中立區域之解除限制，以及土警准入塔雷夕之數目各節，一一為之解釋，以消除莫達尼亞方面之誤會云。倫敦九日電，現某方面雖紛請英首相魯意喬治去職，但現時首相決未稍露辭意。又倫敦工黨聯合會議，討論近東危機，當經表決一議案，要求英政府立即辭職，並選舉新國會云。又泰晤士報將發表較為遠大之意見，反對于近東危機尚未解決之際，要求內閣立即局部改組云。又同日電，現土國基瑪爾軍，是否容納協約國政府之條件，實為近今一種疑問。今晨各報，均以為協約國對於土國合理之要求，自當予以磋商。又謂法國如以最後協定，相需甚殷之情，勸告土軍，則普可大白于天下。惟據最近消息，基瑪爾軍對于准其騎兵侵入塔雷夕之數目，現尚強詞爭執，而協約國抗議土軍侵犯意斯米區域一層，則聞已得土代表葉士枚切實聲明，謂現已重頒命令，飭令在中立各地，勿得施軍事行動，惟聞各該地急進黨人，仍設法在俄國南部及東南部動員，並已警告安哥拉政府，謂無論海峽問題，是否為暫時之討論，如俄國不參預其事，則當視為破壞俄土條約云。又十日電，勞工代表於九月二十一日謁見英首相魯意喬治時上即一九一八年勞工黨所定之勞工和平政策。政府已採取防止大戰蔓延全歐之唯一方法，苟土軍仍侵越中立區域，而他方面亦實行其現在屠戮人民之慘禍者，則內部之紛擾，將復興起，政府將在會議中主張近東各海峽之門戶，歸國際聯盟掌握云云。又魯意答復某君之詢問，謂海峽自由之意義，即各海峽一如國際航道，任各項船隻自由航駛於黑海間，於戰事發生時，則守中立。國際聯盟應決定是否有建築砲壘之必要云云。

接第五版

交通銀行廣告

本行自前清設立以來至今已越十年定額資本一千萬兩實收銀元七百五十萬元歷年公積銀元百二十萬二千八百十八元三角八分總行設在北京各省所設分行計七十二處此外另有代理及匯兌機關專辦各項儲蓄存款業務現洋三千元以上定期活期儲蓄存款抵押放款外並代理國庫經收公債等事務凡與本行往來者手續均照商界習慣辦理以期便利特此廣告

武進湯定之畫例

▲中堂三尺十四元　四尺二十元　五尺二十八元　六尺四十元
▲單條三尺十元　四尺十二元　五尺十五元
▲對聯四尺十二元　五尺

河南人造珍珠毛衣料到京

敬啓者本廠提倡國貨發明人造珍珠毛衣料爲秋冬要品南洋博覽會特給優等獎狀東洋人亦來函訂購希冀仿造其品質精良無須贅言今年精益求精以化學染成灰絡各色以應時尚凡軍學商女皆甚適宜喜用國貨者請速購一件試之方知所言不謬每袍料一件定價現洋九元女袄男褂價須面議現設莊於廊房頭條第一樓三層樓上

長豐工藝廠謹白

陳嘉庚橡皮用品特別減價啓事

本所自陽歷十月十日起大減價至十月二十五日止布鞋每雙一元緞鞋每雙一元四毫認腳線呢夾鞋每雙一元伍毫認腳眞嗶吱夾鞋每雙二元▲絨呢棉鞋每雙二元直腳絨棉鞋每雙一元七毫認腳素緞棉鞋一元六毫認腳花呢棉鞋每雙二元二毫認腳素緞棉鞋每雙一元七毫認腳嗶吱棉鞋每雙二元三毫認腳花緞棉鞋每雙二元四毫

此外又運到**各色寶石**可鑲戒指可作妝飾用品亦大減價

英處緬甸部

中南貿易所製鞋部

雙十節紀念減價兩星期

東單三條紅樓二號　電話東局二五五〇　啓

張祖廉啓事

祖廉路事勉膺固辭弗獲猥以孱鈍謬任鉅艱方廑汲深綆短之虞幸協麗澤嚶鳴之雅南北戚友不我棄遺或薦牘見投或高軒下賁白駒空谷心企維般第隨海路創設瞬及十年之職司各有其人位置已無其隙雖新陳亦云代謝而更迭究屬不常祖廉現當繙造之初即預贊襄之役情形知之尤稔困難試爲路陳以隨海計在路所用員司而言除受僱洋員外規定不計外其華員分隸於工程車務會計機務材料電務繙譯測量各廠各處別有借款關係首領皆保法兩國之人故須習該國語文深通各項者乃爲合格全路用人比例途最廣如有必識賸經驗宏深惠然肯來諸上自職能爲地擇人隨此徐圖安置以學須局所一所員司而言其他各項自當能授事爲選擇制極嚴局長以知各秘書一所員及其他科長三洛局長西一工程局長月領經費限制極嚴局長以深知各[illegible]

英美大藥房

新到老牌

育嬰代乳粉

嬰孩失乳最爲可慮此粉與之冲服大有宜於人乳不寒不燥服之健壯久服自能肥胖麗美愛諸君惠顧請認明代乳粉那公司育嬰定價大洋一元致誤　小桶五角

代售　總行英美大藥房西單　前門大柵欄大街中華美藥房　東四北瑞豐藥房　前門大街中美藥房　華英藥房　西單牌樓亞洲藥房　東西南瑞華藥房

西單牌樓北路西

英美大藥房

專配東西丈方劑

自選各種良藥西藥無一不備品用銷本蒙顧無任歡迎本房啓

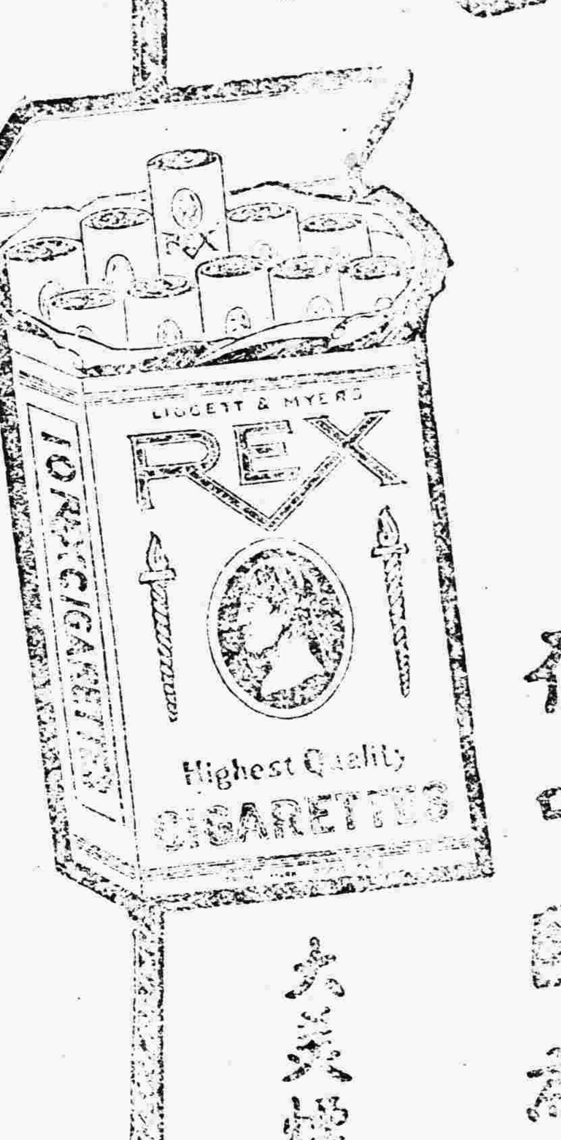

香煙原是煙葉造　頂好煙葉出大美

名人香煙　煙葉之優美

美國製造　在中國爲第一

名人

大美煙公司啓

內外科專門　花柳科

統治一切病症六百〇六無痛注射淋病從速除根痔漏肺癆注射可愈

隨便住院　產科女醫　鈕雲芝

博愛醫院

隨時補書▶出診　應需診費

田生救急丹

專治男婦老幼各種咳嗽諸般痰喘傷勞吐血努傷吐血痰中帶血黃痰白痰鬱肝不舒飢飽勞碌操勞過度治痰甚多及不細載此丹家傳數世與衆不同非非及卑劣品經服此藥無不功效迅速沉痾起立

江蘇省館秋祭鄉賢定日廣告

同鄉公鑒本館秋祭鄉賢定於陽歷十月十五日（星期日）上午九時舉行秋祭各省館先賢祠年例秋二祭茲經公議照辦屆時務請同鄉諸君惠臨與祭外人員不設筵席凡我同鄉屆時到館行禮此通告

歐戰後各國新憲法

鄭譯　定價一元　學生八折

總發行處……憲法學會……北長街前宅胡同五號電話西局五一六七

代售處

佩文齋……青雲閣　新知書社……南池子　武學書館……琉璃廠　會友書社……勸業場　有正書局……琉璃廠
中亞書局……賓宴華樓　北大出版部……漢花園　四存出版部……府右街　其他京內外各大書局

哈哈！！！衛生家請看呀？

素食家開成素餐社開幕了！！

宗旨▼

世界相因天災人禍相尋……

優點

▲▲▲格外週全隨便消遣足暢胸懷
▲▲▲僕人侍應陳列書報窗明几淨
▲▲▲物美價廉空氣新鮮雅座清靜

東安市場 丹桂商場

開成豆食製造分所謹佈

震旦診察所

診治時間　內外科花柳科皮膚科耳鼻科眼科婦人科各科俱用最新最進步的治法診察收費從廉起見兼配藥方

診治時間　自上午九時至下午六時止　出診隨時　星期日照常診治

日本帝國大學校醫學士　戎肇敏

象坊橋二十七號　電話西局二九三五

眼科光明丸

此藥馬家世傳百有餘年眼科獨門秘方精選貴重藥料秘製而成凡眼科七十二症功效無比與衆不同此丸專治男女老幼風火眼疾雲蒙氣矇火眼雀矇暴發火眼偏正頭痛老眼昏花努肉攀睛白翳紅絲二目紅腫輕者爲雲重者爲翳常見黑花迎風流淚天行時眼雲翳不明如雲如霧或視肉遮睛血貫瞳人或害眼後視物乏力兩眼發脹眼皮翻瀾作痛作癢等症多年不愈或中西醫治未能去根者急服此丸立保回春屢試屢驗治愈之人無數眞乃眼科之聖藥也服法另有詳細仿單每盒大洋一元每打十元外埠函購外加郵費二角並無分設代售法謹防假冒▲專售處北京前門外琉璃廠小沙土園南頭路南馬玉堂藥室啓託送幾人代買

仲友文清肺丸專治癆疾保肺止咳

仲文清肺丸乃專門療肺癆之聖藥……（此下細字多模糊）作一介紹可也

保肺大元帥　咳嗽督招討

仲友文清止咳保肺丸

主治　初起傷風咳嗽氣喘咳嗽熱逆咳嗽火鬱咳嗽少年咳嗽久咳嗽夜咳嗽痰多咳嗽年老咳嗽痰喘……等症

一元瓶　小瓶五角

總售處　北京原雲東　各大藥房均有寄售

陳榮久症氣得痊

以小腸虛弱……是仲友文淸……（細字多模糊）……西單瑞記　英美藥房　天津英美藥房　保定天濟藥房

四季儲金

每季繳納五十元者以一千元爲滿額每季均有得獎一千元之希望
每季繳納三十元者以六百元爲滿額每季均有得獎六百元之希望
每季繳納十元者以二百元爲滿額每季均有得獎二百元之希望
得獎者即爲滿額照章還本不再續繳並無零碎小獎
凡二百號內每季必有一號得獎每年必有四號得獎五年之內必有二十號得獎是即平均十號內必有一號得獎不得獎者五年期滿（即二十季）即行還本
每年陽曆三六九十二月二十日在北京當衆開獎任人參觀
詳細章程請向新華儲蓄銀行及各代理處索閱

新華儲蓄銀行

公共儲金

月儲十二元者以二千元爲滿額
月儲六元者以一千元爲滿額
月儲三元者以五百元爲滿額
預繳一年以上者得預扣利息
十四年期滿即行還本並加利息
得獎滿額後還本與未到期還本均另表定之
中途停繳不即取回原本者到期後照數發還不折不扣每月在儲金內提出二成半（即四分之一）充作獎金歸儲金人享有得獎號碼平均十號內必有一號陽歷每月二十日在北京當衆開籤任人參觀

半夏

總發行上海寧波路口湯弄
[illegible]
北京前門外觀音寺青雲閣內樓下崔氏辦香廬藥房啓

耆鑒

[illegible]
天經售處
▲每管六角雙料加倍
北京前門外觀音寺青雲閣內樓下崔氏辦香廬藥房啓

中國實業銀行儲蓄部　有獎儲蓄

民國十一年十月二日

頭獎二千元（二零七八號）得獎戶名營口中國銀行[illegible]君
[illegible]

第一消毒水

京師警察廳化驗消毒第一
[illegible]
亞孟氏製
總售前門外延壽寺街茶兒胡同西口路北電話南局四九六六　亞孟藥社
▲分售後門外大街鼓樓前路西　北德和洋貨莊電話東局三九六　崇文門內東單牌樓路東祥泰義洋貨號電話東局一三〇五　西兵馬司胡同路南四十四號饒宅

亞孟淋濁丸

內務部（八八七）立案特效良藥
[illegible]
總發售處亞孟氏　東單牌樓西觀音寺路南七十號　黄廟電話東局三三六六
外埠函購信須掛號款須郵匯或銀行匯兌郵票紙錯失本醫一概不收否則郵局錯失不負責
亞孟氏醫生特啓

雞血藤丸

治婦女月經有病氣鬱內傷氣虛白帶無論胎前產後新久雜病及姑娘陰虧經閉血枯干血癆經醫士斷定氣血虧損久治不愈者服廣東張伯齡雞血藤丸管保痊愈因其原質純用去滓提液新製服用簡便效驗極速如內含有毒質罰洋二千元每盒一元每打十元大盒三元醫藥功同函購即寄天津法界梨棧吉慶里濟世藥房經理
北京代售處　香廠六味齋傍六合銀號　東安市場華洋藥房　大柵欄屈臣氏大藥房　菜市口法英藥房

（注意預防流行病者必備）？

農部註冊老虎商標　南洋仰光永安堂虎豹行出品　眞正國貨時令要藥
△學生必備　△議員必備

▲（甲）平安萬金油

（一）內科主治　提神止渴　避穢濁氣。消暑除煩　噎膈翻胃　各種癧瘋　霍亂吐瀉　中風痰厥　時行瘟疫　手足酸軟　風痰鶴膝　寒熱瘧疾　心氣吐痛　偏身麻痺　通經消滯　止咳化痰　絞腸痧痛　四時感冒　山嵐瘴氣　行鬱滯滯　消除百病
（二）外科主治　頭昏眩暈　神經骨痛　腰骨節痛　蛇蠍咬傷　瘰癧核痛　手足腫痛　跌打刀傷　花柳中毒　週身痒痛　牙痛耳痛　芥瘡一瘡　無名腫痛　痔瘡核瘡

▲（乙）立止頭痛粉

其藥力爲治風邪鬱火逆服上沖陰虛陽虛雷風及一切頭昏目眩不論久新頭痛等症　一服即止　百無一失

▲（丙）八卦丹

（一）治咳嗽各症無論傷風咳嗽感寒咳嗽溼鬱咳嗽火邪咳嗽燥熱咳嗽痰飲咳嗽氣逆咳嗽任事過勞咳嗽酒色損傷咳嗽新咳久咳喘急痰凡百藥不效之重症用此丹少許含之立即化痰止淋咳
（二）治外科各症刀傷跌打手足腫痛無名腫毒遠年瘡疤膿血潰爛用此丹搽貼患處立刻定痛消腫生肌收口屢試屢驗眞爲外科寶也
（一）治時行疫癘傷寒中暑霍亂吐瀉腹痛心氣痛風痧痧症不服水土感冒風寒頭痛眩暈食積不化胸膈飽滿飲食無味風火不順潮濕受毒寒熱交作痰涎昏倒不省人事中風中痰諸般危急等症

京津總代理處　北京東單二條太平紅樓中南　二號電話東局二五五〇
貿易所　特約總代理　蘆君陵
寄售處　北京東安市場德昌洋行華春藥房振亞藥房街第國貨店與記南果店太和春南果店王府井大豆源茂洋貨店東四四條文記藥房六條瑞豐藥房濮花園安徽四群廠西單牌樓美太藥房宣內炒手胡同珍園商場品腐志新號西米平民醫院前門外勸業場內商業模範實習處第二樓伍和泰猶北市胡同北口春記南果店
天津　大胡同瑞芝閣紙舖北馬路華貞女售品所　西北角新教育書社

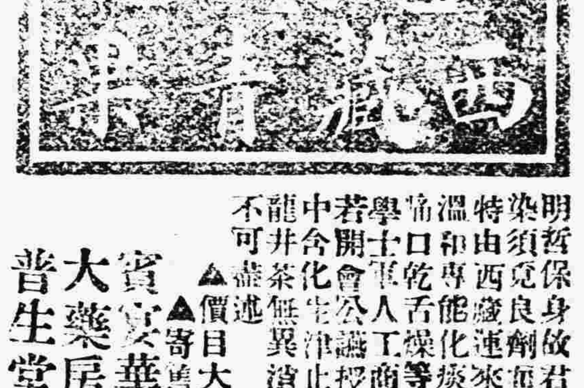

明哲保身故君子預爲之防病多傳染須覓良劑本堂不惜巨資特由西藏運來青果其味清淡其性溫和專能化痰清熱去胃火咽喉痛口乾舌燥等症可稱獨步凡政客學士軍人工商梨園各界宜常備之若開會公讌授課旅行每用一枚口中含化生津止渴或用開水冲飲與龍井茶無異消食開胃及一切功效不可盡述
▲價目大盒一元中盒五角
▲寄售處北京觀音寺寶宜華樓門首北洋大藥房
普生堂任亞民謹啓

體弱服醫士精丸

早房慾過度　見色即洩　無夢自遺　心季怔忡　氣血兩虧　精神恍惚　年老精竭　半身癱瘓　脊背刺痛　面色無光　自汗盜汗　赤白帶下　四肢麻木　頭暈腦痛　目眩耳鳴　腰酸腿疼　不成寢　虛勞痰喘　飲食不思　小便頻數　尿後反滴　赤白淋濁　小腸疝氣　婦女諸虛　經血不調　陰寒抽痛　子宮寒冷　久不受孕　病後失調　身體瘦弱
（服法）另有詳細仿單
價目每瓶大洋一元二角每打十元
經售處　前門大街中美藥房　大柵欄亞康藥房　中法藥房　西四牌樓寶光藥房　西單德生藥房　東四牌樓北六條口外瑞豐藥房

安徽各方面最近之狀況

▲許世英與總理有交情不動
▲舞弊當選之省議員仍想有效
▲裁兵因公債票不暢銷難實行
▲全省收入十之八九供軍費
（安慶特約通信）

在此舊曆秋節期間，官場方面，循例放假，舉凡政務，莫不連帶停滯，消息因亦沉寂達於極點。昨從各方探聽，所得消息，影響於皖局者，實不在少，諒亦閱者所樂聞。茲特分段縷述如下：

許世英蒞皖期年，樹怨既多，以言實力，則又薄弱過甚。反對派環伺四周，故其年餘以來，對於皖政前途，即有發展計畫，將次實行，莫不被反對空氣所壓倒，竟貽百廢俱興一事無成之誚，未免屈受矣。惟值此皖省財政愈趨愈窮時代，實陷危境，汲汲求去之志，無日無之。繼因議員系胡鏡波等，滋鬧省署案發生，不顧隨彼術中，乃一變向日態度。昔之遇事遇柔，忽而化爲強硬，對中央則作求去之表示，對社會方面，則不露退意，數月以來，喧傳頻頻之更易聲浪，頓形冷靜，似此當無問題之可言。乃據最近所聞，京津方面，皖人中之有繼任熱者，莫不躍躍欲試，爭嘗此鼎，如孫憲藩，張廣建，力主擁王（達）；龔心湛，阮星航等，堅欲推呂（調元），揣其用意，蓋以黨系既同，俾居太上省長地位，以操縱皖局，其自爲謀，則誠得也。無如王龍惠與許（世英）交誼頗厚，故其位置之動搖與否，視王閣之倒否，如王閣倒後，則許恐亦必同時言去矣。

三屆省議會選舉，因舞弊而涉訟者，計有四十九起，均經高地兩審廳，次第判決，根本制裁，並由大理院指令解釋，認爲無效，其無活動餘地，自不待言。而當選人方面，痛惜藥費，心不自甘，曾已推派多人，赴京運動。詎日前消息傳來，彼輩已得新任內次孫培氏首肯，提交衆院討議，其待最後勝利。議員派一聞此訊，頗抱樂觀，每於對人傾談之際，輒大言曰，召集與訴訟，純然兩事，安能一爐而冶之，將來衆院認爲有效時，許氏其謂之何云云。惟澄清選舉團分子，前已通電各處，聲討孫培，揭其陰謀。其所持論調，與前說大相逕庭，則謂法院之解釋具在，萬無挽回之理。而許世英於未蒞任以前，即以澄清省選，爲宣布政見時，開宗明義之第一章，現任內不予召集，許氏早有宣言。設衆院順從民意，決爲無效，許即準備改選，在議員派則緣木求魚，反而斬斷生機也。

新舊安武軍餉項年約四百餘萬，佔全省支出十分之八。在皖嗣沖督皖時代，尚能牽蘿補屋，發放欠餉，今則省庫奇窮，無治可設。救濟之道，舍裁兵一法而莫由。故上年財政審查會在蕪開幕時，規定限制辦法，兩軍軍餉，年爲百四十萬，比並在省組織督裁兵會，設協會於京滬等處，而張（文生）殷（恭先）輩，曾亦先後表示，如能籌得裁兵費若干，即可裁若干兵額。惟許世英省長，前擬發行裁兵公債三十萬，定上月一日實行。卒以好事多磨，竟然擱置者，仍屬寥寥。裁兵之目的，能否達到，已可不言而喻矣。

入不敷出，已爲年來見慣之事，在舊曆秋節以前，敎育等界之索薪團，赴財廳追索，日必數起，直令財廳長馬振憲，陷於包圍。幸於仰屋興嗟之際，向中交兩行合借十二萬五千元，新委大通厘金局長陳景虞復繳有保證金三萬元，及華陽厘局解到稅款一萬五千元，其餘各縣局亦有數處報解零星之款，得救濟，始可穩度此關。惟據洞悉財政者言，全省每年收入尚爲八百餘萬，核實計算，則僅六百餘萬，軍餉一項即已去其七八，剩餘之款，政警敎實各費不敷甚巨，在數年以前，猶能息借內外債，今則年復一年，債台高築，已無借貸之餘地，即許氏曾擬統一全庫計畫，尙非澈底救窮之良策耳。（十，七理郎）

讀者日曆

（接第六版）

今日（陰廿二日星期四）——前門夜市　前門大街
明日（陰廿三日星期五）——哈德門夜市　哈德門大街
十四日（陰廿四日星期六）——土地廟市　彰儀門內　花兒市　哈德門外
十五日（陰廿五日星期日）——珠市口夜市　西珠市口　前門夜市　前門大街
本社欲求此表完全、恐探訪不週、願集會者、先期以會所及期日見告、當代爲披露。惟所揭載者、以公衆可以參與之集會爲限。　記者

實業調查

山東臨清一帶棉業之調查

（續）　張彥修

（十一）棉花在該處的消耗

這種紡線車的原動力（Action）是在車軸上，用右手旋轉大輪，則借摩擦力（Friction）的原理，使『頂桿』轉動，那末用左手將『布筴』續上，因爲大輪帶小輪轉，所以『頂桿』轉的速度非常的快，所以就紡出線來了。這樣紡線的法子，却有一些淺薄的，機械的道理，但是紡的太慢了，雖然不能和三萬錠子二萬錠子的紡紗機相比，可是就紡如此的慢，實在不夠用的，很希國內諸位科學家，對於這種紡紗的機械，應該改良改良才好。鄉間農人對于這種器具——不但這種，並沒有改良的思想——有思想而能力不足者很多，所以都是父傳子，子傳孫的這種用法。至於這種器具發明於何時，何人，後來又有什麼更改沒有？實在沒法子考察；不但這種器具沒法考察，而我們中國一切的器具，恐怕有統系的記載者很少——可說沒有。無論一種什麼大的小的器具，總得有發明的歷史，第一步是爲什麼要製這種東西？這種東西起初是怎樣製造的？第二步是中間更改沒有？他爲什麼要更改？到了現在又是什麼樣子？然後我們再研究研究現在的這種東西是否適用，再按現在該處的社會情形，拿科學的方法更改之，那末才能進步，才能發達。所以現在那一般高談闊論的科學家（？）空言什麼農具改良啦，什麼紡織器具改良啦，……並不考察本國社會狀況，及中國舊器具的構造，而想把外洋的器具拿在中國使用，不想我們中國的國情與美國的英國的國情相同與否，這是無濟於事的，不過有其名就完了。所以我把我的意見，應該從何處下手，寫在下邊，以備留心器具改良者的參考。

（1）調查本國各處各地應用的器具，及該處社會情形，人民生活狀況，用此器具者感受何種困難。就是把其優點劣點寫出來，以備將來改良的材料。

（2）中國以前各種器具，既然沒有記載的歷史，可是自今年今月今日起，總要我們中國的器具有了記載他的歷史。這是現在一般器具改良家應該負完全責任的。

（b）漿線

將線紡出以後，無論織布使啦，零碎用啦——縫衣做裳的，都得把線漿了。『漿』的意思，就是用植物的麵粉，做成漿糊，把線置於其中，乾後，則線變硬，這就叫做『漿線』，『漿綫』惟一的目，是叫線上的絨毛都附在線上，不致綫與線相繞，織布啦，零用啦，都是很適宜的。『漿綫』最難的地方，就在做『漿』上，做這種『漿』大概都是用麥的麵粉，置於鍋中加水用火煮之，可是水麵的多少與熱度的大小都是很有關係的，如麵多則『漿』就濃了，漿出綫來也就太硬了；如要溫度低了，則漿出來的線，永久不乾，所以『漿線』這種工作，必須是老而有經驗的幹去。

（c）最後的一點結果　就是拿着上等的白花，經過很多的手續，時間，製出極粗極劣的一點布來。

自從『棉花』『拾花』『軋花』以至『彈花』『紡線』『漿線』，費了九龍二虎的力量，才有這最後的一點結果，大概我們山東的人，都知道這結果是很不滿意的。織出來的布是很粗的，而費材料又多，究其原因，並不是全在織布的器具不好，織布器具不適用，不過就太慢罷了，這個毛病，全在『紡線』上。所以想着改良『織布』的好壞，必須先從改良『紡機』下手，至於別的一切東西都是末節了。我很想着把農具上，軋花的機器上，以至於『紡機』『彈具』……等等，用科學的方法，詳細的記載出來，因爲現在篇幅所限，不能辦到，所以都是簡簡略略的，並沒記載器具的尺寸大小，及其詳細的使用法，將來專篇論及，以供大家。

（完）

☆　☆　☆　☆　☆

一九二二，九，十八。於北京

威埠軍械問題愈形糾紛

△駐華使團質問小幡公使
△日少壯外交官準備辭職
△日元老則主張維持內閣
△威埠軍械決定移交齊軍
△日參謀部擬增特務機關
△捷克軍械將由齊軍賠償
△原少佐公判十四日宣布

據八日大阪朝日新聞所載，三日開會之北京公使會議，表面上爲討論改訂禁止對華輸入軍械之協定。美國公使主張，現在之協定，不足防止助長中國之內亂，已有進而禁止聘用現役軍人及禁止應充中國聘用飛機駕駛之必要，故擬於協定之內容，更加以嚴重之條件。預料開會之後，必有相當議論。而于日軍押收保管之軍械問題，諒亦必對日本公使提出質問，要求其辯明，即以此爲導火線，而對於此問題之英美態度，亦當畧行表示一二。惟迄今日止，英美兩國不過時赴外務省質問其辦理程度如何，並無他種表示，蓋有靜待日本政府措置而暫時傍觀之勢也。又查美國政府，曾於八月間向日本政府提出抗議，畧謂，「日本軍於距五站十英里之地點，曾違反華府會議協約之規定，而助長中國之內亂者。至該地點之究爲何處，此時無言明之必要，但美國政府則得有確證耳」云云。當時日本政府曾斷言必無此事，而予以拒絕。美國政府於是以「美國政府深信日後當有另行提起抗議之時機」一語，暫時傍觀，並即以此語爲保留他日抗議之餘地。今此問題，既惹物議，英美兩國，自無默認之理，故咸料於某種時期，必當成爲國際問題云。

至於日本之內部，則內田外相因外務省少壯外交官，積極主張澈底究辦，有欲罷不能之勢，故於三日之閣議，提出絕減二重外交之要案。其提案計分兩段，（一）陸軍方面所以能合其計畫之二重外交實現，全由各地所設之特務機關及張作霖所聘用之軍事顧問等勾通共謀而起，故不可不將此事制度，斷然廢止。（二）前項特務機關之存廢，爲總經閣議決定之問題，故宜由閣議決定，以使逐漸縮小。至于軍事顧問，因各國均得派軍事顧問于中國，參謀本部遂持反對之議，謂不宜僅日本廢止。但如仿照禁止供給軍械之協定，由各國協定不派軍事顧問及與此類似之人物於中國各派，不予以一切軍需借款及其他之援助。（未完）

美國將承認歐俄政府

赤塔十月九日電，據哈巴羅斯克消息，美國著名新聞記者皮爾森氏，率同美記者多人，新自廟街來哈巴羅甫斯克，該記者等對於廟街情形，知之甚詳。據云曾目擊日人在軍隊未撤退以前，紛紛搬運廟街財產，除貴重物品外，即銅鐵器具，亦移盡無餘。其中少數係運往庫頁島，大部則悉運回本國，該記者等並接待海參威消息。據稱在長春會議未開幕之先，日軍已移一部分軍火於秋霸里氏云，皮爾森氏，並謂日人所以決然撤兵者，決非由於日人有放棄侵略政策之誠意，實因美國政府嚴厲之督責，蓋美國外交部曾暗中照會日本政府，告以美國一般言論，均主張日本從速撤退全部軍隊，否則日人非法佔據他國土地之罪名，將暴露於世人，日人始肯實行撤兵。按現在情勢觀之，美國不久將承認蘇維埃政府云。

墨西哥將設駐華公使

墨西哥本無專駐中國之公使，係由駐日墨使館代辦，現以中墨關係漸多，有專設公使之必要，決將另任駐在我國北京之公使，特請我國政府同意。聞我國已照復同意云。③

日本海軍職工實行解雇

東京十日電，海軍工廠自二十日起，實行職工解雇業於十日向解雇者發出預告。解雇總數計五千九百餘名，築地造兵廠一千四百名，內吳工廠一千名，其他橫須賀，佐世保舞鶴工廠等若干名。解雇津貼最高額二千八百餘元，最低額一百六十元云。

田中玉不滿意王正廷

▲爲設置水警問題

青島收回在卽，行政接收分委員會，已於日前赴青預事準備接收之一切事項，不遺餘力。然膠東地方不靖，土匪跳梁，將來之治安問題，最堪注目。王正廷日前，曾請河南馮玉祥軍隊中，抽選百餘名，由徐祖善，統率往煙台，學習水上警察，以備將來接收之用。田中玉對於王氏此舉，異常不快，故於日前，接收分委員會委員過濟時，田氏特在督署設宴招待，席間大發牢騷，對於王氏之措施，微露不滿之聲氣，謂膠澳治安問題，於青島前途，國際間之信用，關係至重。王督辦不與地方長官共籌辦法，貿然惟此百數十人之敎徒軍隊是賴，未免過於輕率。卽是一個個，均能負責，此數百里方圓之青島，斷然非此百數十人，所能完全承當者云云。王氏得此消息後，大爲不安，故特於日昨密命徐祖善赴濟謁田，藉事疏通。前次王氏，逗留濟南數日，亦爲此事云。又據接收委員會主任梁上棟云，該分委員會，對於將來膠澳之治安問題，特視爲重要，擬籌設一膠澳警備聯合委員會，由魯案善後督辦公署，山東督軍署，海籌軍艦，代表地方團體之商務總會，選派專員加入，共策進行，以期周密。至派赴煙台學習之敎徒式的軍隊，將來如何安置，刻尙未敢定云。

王孝英女士演說時之情景

唐山工人援助山海關工人

▲如山海關工潮不解決
▲決於十三日實行罷工

京奉路山海關工人能工，已誌本報。頃京奉路，唐山工人發出通電，聲明如十三日山海關能工風潮不解決，決與該工人等取一致行動。茲錄其電文如下。

晨報轉全國各工團鈞鑒，山海關工友不堪工賊陳宏經壓迫，任意開除工人代表侈惠庭景樹庭二君。要求開除陳宏經恢復二代表原職。同時出五條件，一幷向當局要求。再三哀求，當局將條件批出來，竟對於開除陳宏經及恢復二工人代表原職，一字莫提，工人憤甚，不得已才取能工手段。今能工幾日矣，我們已向當局懇求，速速圓滿答覆，竟充耳不聞，置之度外，我們認此次當局所答覆我們的條件，已有十二分不滿意，加以山海關工友本與我們一致，決不能任當局橫迫他們；因此，我們已身利害計，爲工人階級利益計，決定十三號當局尙不與山海關工友圓滿解決，就與山海關工友取一致行動能工。盼望各地工友，本階級奮鬥的精神，與一致之援助。唐山京奉路製造廠職工會叩

勞農俄國之經濟前途

莫思科通信

今年各省異常豐收…餘糧有五萬萬七千萬蒲…報界謂外債借不成可向農民借麵包…俄國經濟生活大可樂觀

特派員　瞿秋白

俄國一九一八年，至一九二一年間，消費量早已減低。城市居民每人約十蒲，農村居民約十二蒲，最多者也不過每人二十一蒲而已。（這已在於其地生產量之多增），如單以這一年而論（一九二一年夏至一九二二年夏），平均消費量大約如此。俄國及烏克蘭國總計城市居民所消費爲一萬萬七千五百萬蒲，鄉村居民則爲十六萬萬三千萬蒲，共十八萬萬五百萬蒲，依此而計算，則下年（一九二二年夏至一九二三年夏）當可有餘糧四萬萬蒲，（亞俄歐俄並算在內），再加上烏克蘭之三萬萬四千四百萬蒲，此中除出城市居民享用市場之消費量，全俄當有純粹的餘糧五萬萬七千一百萬蒲。然而此五萬萬七千一百萬餘糧却不能全算做流入市場的貨物。因爲既是豐年，人民自能增加其消費糧，或且儲蓄起來。戰前地主每年存儲的糧，約有四萬萬至五萬萬蒲，約當每年收穫百分之十至十五。普通農民的糧棧中，存儲數量，每年也有三萬萬至三萬萬五千萬蒲之譜。所以算來一九二二至一九二三年之餘糧，除出約存儲數量爲百分之十後，僅有三萬萬蒲。再除出增多之消費量，餘糧之能流入市場者大約數津藏僅有一萬萬五千萬蒲。勞農政府還當用食糧課稅法及商業交易法，誘此餘糧，使流入市場。否則漸漸散用於農村經濟間，國家城市消費者所得甚少。雖然如此，祇要勞農政府商業政策得手，單這一萬萬五千萬蒲的餘糧，已經大足以舒展俄國的經濟生活，利用之，振興實業。創辦電站，購取國外的機器等，來年的經濟狀況大可樂觀。俄國報界現在稱此豐年爲『國內之海牙』。『假使在海牙向外國資本家借錢沒有借到，幸而國內年成大好，可以回頭向農民階級借麵包』。雖則數量甚微，然在七八年繼續戰禍災荒之後，未始不因此而如釋重負呵。

今年收穫成績與去年災歉期對比而觀，尤足以見農業增進之動象。『消費諸省』，去年收穫二萬萬五千四百萬蒲，今年祇有二萬萬四千八百萬。『生產諸省』，去年災歉，收穫三萬萬三千九百萬蒲，今年當有八萬萬零五百萬。東南諸省，去年災歉，收穫八千四百萬蒲，今年當有二萬萬零二百萬，吉爾溪茲共和國。（新疆之西俄國聯邦之一）去年災歉，收穫五千二百萬蒲，今年當有九千八百萬。西伯利亞，去年收穫二萬萬三千萬蒲，今年當有二萬萬三千六百萬。烏克蘭共和國，去年一部，災歉，收穫六萬萬零二百萬，今年當有七萬萬八千八百萬。全俄總計，（連克留摩半島在內）去年共收穫十五萬萬六千六百萬蒲，今年當有二十三萬萬八千萬蒲，今年比去年增加百分之五十三光景。

『注一』上文所述『消費諸省』係指北部諸省，其本地出產向不敷供給居民者而言，『生產諸省』，其義相反。

『注二』上文所述數字，皆爲大約的總數，並非細案的清帳，且已去來年的種籽數量。此中所算收穫數量，連食糧稅亦在其內，據統計局報告的案語，食糧稅今年約可得二萬萬八千萬蒲。其中尙保括肉油等稅在內，除出雜稅，及收稅之三分之一，（預作爲不能及時交納的容頭帳），則國家食糧之稅收入，至少當有一萬萬七千萬至一萬萬八千萬蒲之譜。所以來年勞農國家城市居民的食糧狀況，也大有改善之傾向。

國慶日之漢口與上海

△兩處裁兵運動皆被禁止

漢口十日電，本日（十日）爲國慶日，督軍蕭耀南于是日午前在督軍署舉行慶賀典禮受文武官員之慶賀，又交涉員亦在交涉署受各國領事之慶賀。是日天氣清和，武漢勞動各團體于午後二時，在漢口開聯合大會，參列者爲京漢粵漢兩鐵路，漢陽鐵廠漢口水電及其他武漢各工場之職工團體，各輪船船員軍大團體等約三千人。（但漢陽兵工廠未曾參加）該大會以京漢鐵路職工長楊德甫爲總代表，船員俱樂部張蘇爲副代表。分執『勞工神聖』『勞工萬歲』等旗幟，遊行市內，並散布各種傳單，爲一大示威運動。漢口鎮守使漢口警察及憲兵隊咸出巡，街市警備極嚴，該遊行告終後，即行散會。又武昌學生團欲開裁兵運動大會，以與北京相呼應，嗣爲肅督軍所禁止，遂未開會云。

上海十一日電，本日爲國慶紀念日，官場，學校各方面皆爲慶賀而休息，各報紙發行紀念號，敘述民國過去之紛擾，並表示將來之希望，而對於裁兵運動則一致主張贊同，力言應以此紀念日爲機會，從事實行，又本地學生會所發起之裁兵運動遊行，本日原應實行，但一般慶賀遊行，則概被禁止矣。

國慶日之天津

▲學生提燈慶賀

（天津通信）每逢雙十節，天津都很有一番舉動，但是今年太冷淡了，商界不過懸掛國旗而已，幸而學界還有點舉動，點綴一下。官立中學校學生亦於白日散佈傳單，中西女學在校內大放鞭炮，南開學校更有大大舉動，大學部門前高懸國旗五彩電燈，自早七時起學生均在操場燃放鞭炮，九時餘大中兩部之學生齊集禮堂，到會者一千餘人。首由校長演說，其次男女學生代表演說，至十二時餘始散會。下午六時餘，學生一千六百餘人全體出發，手提燈籠，有持牌燈上邊寫許多慶祝及警醒的話。前有童子軍引導，軍樂隊等等，由南馬路繞東馬路至大胡同，又至省公署前由省公署折由估衣街北門，穿過南門，繞楊家花園而回。滿街人山人海，爲天津數年來未有的盛況。東馬路青年會及先施公司大胡同商務印書館，燃放花砲，頗爲鬧熱。但是北京發起裁兵大會，而天津不過提燈慶賀雙十節而已。又青年會亦開會，有梁啓超之演說，其詞已載今日本報，到會人數頗衆後至者幾無立足之地也。南開學生白天亦出外散布傳單，不過告誦大家了解雙十的意義而已。

國慶日南口機廠工人之民權運動

京綏路南口機廠工人，自組織團體以來，對于自身的痛苦及所處的地位，均極力謀解除和改良。對於羣衆運動，尤其是興高彩烈。此次北京開國民裁兵運動大會，該地工人本想全體赴京參與，後因時間太長，往返須要兩天，恐延誤廠中工作，所以只派一隊「代表團」進京加入。留在南口的工人，仍是在該地開一大會，茲誌其開會詳情于下：

開會會場，係在該工廠的南邊空地。會場中築一高台，上面搭一大牌樓，紮以『擁護民權』四大金字，旁邊還有『國慶紀念』四大字，及對聯一付；其聯語爲：『創造世界文明的工人應該參與國政。打倒帝制主義的偉績切莫忘記慶祝』。聞此聯語係該廠機器工人所作云。其開會秩序是：下午十二點半鐘，會集全廠工人及來賓于『工業研究所』，由該所結成隊伍，其隊伍則按照廠中工作的分科而編，計有九大隊；此外，還有該『研究所』的職員和來賓，（其來賓到會者有：扶輪學校學生代表二人，精業研究所代表四人，車務同人會代表四人，張家口機廠工人代表二人，南口車站警察長一人，昌平縣分駐警察長一人，直隸第四區守備隊排長一人。）則另編南隊；共計十一隊。人數約千餘。每人執小旗一面，上書『此後應保護勞工』、『收回一切的權利』，『社會是工人的』，『…………』等字樣，約計百餘種。當推該廠工人劉恩榮爲遊行總指揮，手拿『總指揮』旗幟一面。由該所出發遊行，沿途高呼『勞工萬歲』，『工人勝利』……等語。由巡警爲之保護，秩序異常整齊，看者咸爲鼓勵，均旁拍掌相賀。一點半鐘，遊行到會場，遂振鈴開會。此時看者如堵，南口的男女老幼，無不提攜而至。當推該廠工人高繼福君爲主席。主席率全體會員向國旗行三鞠躬禮，燃放鞭爆畢，遂由主席高君致開會詞，畧謂：『今天是民國第十一次的雙十節，我們正應該慶祝；可是我們細想過去和現在的中華民國，是否有慶祝的價值？我覺得沒有！因爲我們工人的自由權利，還是被剝奪，一切的權利，絲毫沒有享受過。那麼，我們還慶祝什麼呀！不過十月十日在可以慶祝的。我們將來要收回一切的權利，爭回我們的自由權，也應該要有他們那種首創革命的精神，實百折不回一的精神方好！（全場鼓掌）我們就要從此後奮鬥到底，不達到「收回權利」的目的不止云云』。（全場掌聲約經五分鐘之久，又齊聲喝道：「幹一！」）繼即來賓演說，首由守備隊排長畧謂：『……我知道工人是最苦的，是最不幸的，但是我們只要努力去做，大家團體堅固，就不難達到目的！（全場鼓掌）我希望諸位都要爲國出力，創造一個大同世界，謀一律平等自由……』。次則來賓會員相繼演說；演畢，全體舉帽三呼『勞工萬歲』。繼則由研究所所請的『少林童子棍會』演習種種武技，以助餘興。旋即攝影而散。（度）

上海官廳防止能工風潮

上海十一日電，最近本埠各種勞動者，屢起同盟能工，官廳認此由於社會主義及布爾塞維克主義者之宣傳，於是厲行下列數項，（一）檢查郵電，（二）取締集會結社，（三）調查資本家勞動者關係，（四）取締無業遊民，（五）禁止不穩主義之宣傳，此外如有散布謠言煽動人心者，即加以嚴重之處分云。

津浦路貨捐將分南北段征收

津浦路貨捐，自九月一日起，已被直魯蘇皖四省實行扣留，並各自派員監視徵收，自由支配。茲聞保定方面，以此種各自爲政辦法，于經收上難期統一，且爲弊滋多，特于前日分電魯蘇皖三省，主張將全路分劃爲南北二段，南段由蘇皖合併派人徵收，北段由直隸派人徵收，至對魯省政費，則按月分潤若干，以資退汪云云。

湖北學潮之層見疊出

▲女師風潮未已
▲二師又驅校長

武昌函云，湖北女子師範風潮，遷延許久，至今尙未解決，在學生方面依然固執前次理由，謂校長開除爲不合法，接連提出三次質問。而王式玉自覺心虛理屈，皆置之不理。他方面則又暗中運動教育廳，訓令各縣知事，領回此次女子師範勸令退學各生，此種手續，自不甚正當，各退學生得此消息，因之益加憤恨，乃提出第三次質問，其結果何如，則尙不得知。

又湖北第一師範，亦發生校長風潮。先是該校學生等於前月二十二日全體同到教育廳請願，要求撤退校務主任張國恩，而該廳長當即批准。當時對於校長郭肇明，尙無半點微辭，在學生方面意思，以爲張去，郭或因環境更動，而可反前所爲。殊不知郭張關係甚深，不但不遵廳令，另委賢能，接充教務主任，而且庇張甚力，誘致三五學生，日夜在其私宅潛謀密議，搆造流言，橫生枝節。學生等電請郭不肯來，面請亦不來，卽敎廳委派密書葉光祖到校查詢電請，郭亦終不來。兩週之內，校中無主不管，陰實主持。於是該校學生等，憤恨已極，而由驅教務長之運動，乃一變爲驅郭、長矣。總之湖北教育黑暗，已達萬分，廳長鐘某，亦不知敎育爲何物，長此下去，眞不知伊於胡底也。

司法部限制各省懲治盜匪

司法部爲保障人民生命起見，特於昨日分咨各省，限制懲治盜匪辦法，其原文畧謂，查盜匪案件，審判之權，屬於司法公署及軍隊駐在地之高等軍官，非地方團體，所能干預。近聞現有兵事省分，各縣辦團清鄉，員紳，動輒將所獲盜匪人犯，擅行殺戮，甚或誣指平民爲盜，私行拷訊，鞭打橫施，倉卒致斃，則以當場格斃等情飾詞呈報，冀免罪責，各縣知事，先事未能禁阻，事後復多方迴護，不予訴追，殊屬放棄職權。除通令各廳處，轉行各知事，嚴密訪查，如有團紳違法殺人，及誣良民，揑報格斃情事，務須依法糾舉外，相應咨請查照云云。

汪兆銘與吳馬同赴上海

濟南九日東方電，青島電訊，汪兆銘吳光新于九日晨乘榊丸由大連行抵青島，當卽同赴馬良宅密議後，馬良亦于是日午後四時同乘該船赴滬矣。據聞汪兆銘此次奔走頗有成績，蓋傳張作霖之諒解，因此孫段張之提携，將漸達圓滿之域云。

☆　☆　☆　☆

東安市場 開明電影院

每夜八點半開演　[illegible]四五六集　此四本中[illegible]

三天戲目
陽曆十月　十日　十一日　十二日
星期二　星期三　星期四
陰曆八月　二十日　廿一　廿二日

中天電影臺（紙線胡同西口）（陽曆十月十二三四）（日星期四五六等日）
▲今晚南隻偵探長片並演又加賈波林滑稽如此好片使看客多飽眼福就是北京最廉最好片中天電影台
▲滑稽大王　賈波林　夜戲場開風潮　二本
續演神勇偵探飛雷將軍　第十三集　四本
續演魔術偵探神仙劍　第三集　二本
遊行風影　一本
滑稽笑史　一本

中華匯業銀行告白

現本銀行奉財政部批准立案額定資本日金一千萬元專營國內外匯兌並辦理往來存款抵押放款貼匯放款單押買賣生金生銀以及銀行一切業務無不克己向各界賜顧爲幸特此廣告　總理陸宗輿　專務理事內柬常次郎　京行總經理李光啓　地址京交民巷西口戶部街　營業時間上午十時至下午三時止星期日

福建同鄉公鑒

本會本月八日大會議決援案嚴督以薩上將督理福建軍務及阻止客軍入境各案併呈政府請願定於本月十三日（星期五）上午九時齊集福建會館公推總代表即時出發事關桑梓存亡凡我旅京同鄉萬難坐視務必準時撥冗到館集合同赴請願至盼至幸

旅京福建各縣同鄉會啟

怨不奉陪

近來接到各處來信，詢問關於演劇方面底事。其中十之八九已在『愛美的戲劇』一書中說得明明白白的。『愛美的戲劇』由晨報發行，初版尚未賣完，發問者如果與戲劇有緣，儘可翻開此書一看便知。倘與戲劇無緣，僅僅為了消遣或是籌款而演劇，因而發見種種問題，來信胡亂發問者恕我不一一奉復。我立願為愛美的戲劇盡力已有三年，但是我祇能為新中華戲劇協社以及平日愛好與尊重戲劇藝術的個人或是團體盡力，實在沒有餘暇奉陪隨意借舞台一用的諸君消遣了。

陳大悲啟

社會恩閙

發威鳳露出破綻

▲被請到外左一區去了

雙十節日下午十時餘，前門外三里河橋頭上，有一輛人力車，由東往西走，偶一失神，碰了一個衣服齊楚某甲的身上，車夫連忙道歉。其實也碰不重，那某甲登時大怒，嘴裏媽媽的亂罵起來，某甲還有三個同行者，穿的也很時髦，嘴裏倒是沒有亂罵，可是上前一齊把車夫拉倒，痛打不休。及該處崗警肩章（二四七）趕到時，他們還不肯歇手，巡警好容易纔把他們拉開，車夫爬起來，已竟鼻青臉腫。打人的三人之中，有一個年在三十上下的嘴上留着兩撇小鬍子，帶着美國式的呢帽，身穿青線呢的大夾袄，青呢馬褂，還一死兒拉住車夫不答應，並連連的向巡警說『把他帶上區去，把他帶區上去。』巡警說：『得啦，您不用跟他一般見識，他一個苦人。』並連申斥了車夫一頓。那人把眼一瞪說，『你要不帶他，我連你一齊辦』。巡警聽了這句話，心中未免有點兒生氣，遂向那人問道，『我把車夫帶區裡去，那們您應當怎麼樣啊。』那人遲了一遲說，『我先辦我的公事去，回頭我給你們區裡打個電話得啦。』巡警問道：『您辦甚麼公事。』那人說：『你管我辦甚麼公事呢。』巡警說：『甚麼叫不管哪，你在那兒吧？你是幹甚麼的？』那人張口結舌，一句話還不出來。巡警見他這樣，更追問的緊了。那人被逼不過，結結巴巴的說：『我……在左營翼，』巡警說，『左營翼你就張羅帶車夫上區，還要辦我，你拿出執照來我看看吧。』那人急的滿臉紅漲，說道：『執照我沒有帶着。』巡警說：『沒帶着你就是冒充，你先跟我上區吧。』那人的三個同伴，聽巡警這樣說法，全暗暗的跑了。那人聽巡警要帶他上區，連忙說，『你先別帶我上區，我先打個電話去，要不我上南營說一句話去。』巡警說：『不行，你要跑了呢，我上那兒找你去呀。』那人說，『我姓李，在沙鍋門住。』巡警說：『無論你在那兒住，反正也得同我上區。』那人還是一死兒的不肯，後來巡警一鳴警笛，喚來幾個同伴，一齊把那人拉着連車夫一同帶往外左一區去了。（靖）5

這是愛嫖的下場

▲林頭金盡吊了頸

有張必勝者，年三十歲，東省人，前在奉軍二十八師某團當馬弁，掙了幾千元錢。從奉軍失敗，他也沒出關，在豐台一帶地方，終日冶游，看上了金鳳茶室，一個妓女叫李菊卿的。首先每天必到，後來就終日的不出茶室門了，不到半年的工夫，三千餘元全花在該妓女身上。李妓見張某錢已花淨，他就說家裡來信，得回北京一次。說過這話，張某自知不能在那裡住啦，可是一文無有，挪借無門，怎麼辦呢，心裡一窄，就上吊在金鳳茶室門口。李妓亦於是夜來到北京來。金鳳茶室在地面上託人運動，報一個無名男子，自縊就算完事。（化風）十二5

後父該有這麼大的權威嗎

東四牌樓住戶李安，自幼隨娘改嫁李五，李五非常的虐待他。李安年紀長大，經他母親苦苦的勸說，李五纔給他娶了一個媳婦王氏。自從娶了王氏以後，李五對於他們夫婦倆的衣食是一概不管，雖然不供給他們衣食，可是仍然住在一處，因為做飯做衣服都要使著王氏。李安先在興隆街張宅當僕人，有一次他父親李五向他要八十塊錢，因為他沒有那們多，就爭吵起來了。後來本宅主人借給他八十塊錢，給了李五，誰想後來李五竟會不認賬，說並不曾使了八十塊錢，張宅以為是李安騙錢就把他散了。自從他沒事以後，夫婦倆就沒有飯吃和衣裳穿，有一次王氏饑極，和李五要錢，被他罵了一頓纔給了兩個銅子。現在李安找了一個事，在膠皮公司當僕人去了，王氏因為沒有棉衣服，也出去傭工，李五每月仍然和李安要四元錢。（欣之）十五5

助銀錢贖回鄉人女

西城報子街住戶文奎，前在旗籍衙門當筆式，國體改革後被裁。近因旗餉無着，遂改行入了膠皮團，以資度日。惟文奎體質素弱，每天拉車掙的錢，除去給車份外，實不夠一家六口人的食用。文某新近打算做一個小買賣，又苦於沒有本錢，便到貧民借本處去借本，但該處祇允借二十吊錢，還須有大買賣的水印保証，鋪長出來簽押。文某窮的那般光景，那有這種的舖保，他想了想無法，便將七歲幼女菊子，託王二給賣了十五元錢，昨天領走，一家正在悲痛之際，事被街鄰李某聞知，不覺發了惻隱之心，答應幫助他錢，令文某趕緊去找王二，退了錢將幼女領回文姓一家感激不已，當時文某拿着錢去領他女兒去了。（強）十5

慣賊偷車被捉了

西直門內東觀音寺東口外路西羊肉舖內，寄居趙三虎，素無正業。日前夜內趙某往大帽胡同西頭路北住戶金曉山家中行竊，跳牆入院，竊去膠皮車一輛，行至西四牌樓地方，被提署右翼偵緝隊官盤獲，帶隊訊問。趙某曾在石老娘胡同劉宅行竊，又在各處行竊甚多，確係慣賊，現已解送提署判理。（和）八5

命令

大總統令

派陸徵祥為國際保工會委員，此令。

派段書雲兼督辦徐州商埠事宜，此令。

中華民國十一年十月九日

虎威上將軍勳一位陸軍上將直魯豫巡閱使曹錕，保乂畿疆，勳勞久著，此次翊扶法統，有造邦家，忠蓋猷彰，聲施丕顯，允為干城之寄，宜申帶礪之盟，今逢國慶酬庸，特頒明令，嘉爾元功，用昭懋典，此令。

吳佩孚晉給一等大綬寶光嘉禾章，此令。

吳佩孚，王懷慶，齊燮元，均授為陸軍上將，此令。

王家襄晉給一等大綬寶光嘉禾章，此令

特授吳景濂以勳一位，此令。

顧維鈞，高凌霨，高恩洪，均晉給一等大綬寶光嘉禾章，此令。

孫丹林，羅文幹，均晉給一等大綬嘉禾章，此令。

晉授張紹曾，李鼎新，以勳二位，此令。

徐謙，湯爾和，均給予一等大綬嘉禾章，此令。

張懷芝，閻錫山，李厚基，盧永祥，楊增新，均特頒給九獅軍刀一柄，以酬殊績，此令。

晉授蔣雁行，馮玉祥，蔡成勳，蕭耀南，何豐林，以勳二位，此令。

晉授陸洪濤以勳三位，此令。

田中玉晉給一等文虎章，此令。

王承斌，張鳳台，沈金鑑，劉鎮華，均晉給一等大綬寶光嘉禾章，此令。

許世英，湯薌銘，謝遠涵，晉給一等大綬嘉禾章，此令。

韓國鈞給予二等大綬寶光嘉禾章，此令。

林錫光給予二等大綬嘉禾章，此令。

中華民國十一年十月十日

晉授蔭昌以勳一位，此令。

特授董康以勳二位，此令。

晉授汪大燮以勳二位，此令。

特授孫寶琦，饒漢祥以勳三位，此令。

晉授江朝宗，張錫元，蔡廷幹，王廷楨以勳三位，此令。

晉授吳榮鬯蔣作賓以勳三位，此令。

特授馬龍標以勳三位，此令。

特授江庸以勳四位，此令。

特授陳籙，汪榮寶，黃開文，夏維崧，塑瀛，徐邦傑以勳五位，此令。

特授薩之珩，袁得亮，申振林，以勳五位，此令。

特授車慶雲以勳五位，此令。

岑春煊給予一等大綬寶光嘉禾章，此令。

唐紹儀給予一等大綬寶光嘉禾章，此令。

王芝祥給予一等寶光嘉禾章，此令。

章炳麟給予一等大綬嘉禾章，此令。

蔡元培給予一等大綬嘉禾章，此令。

塔旺佈理甲拉，李國筠，潘矩楹，孫武，夏貽霆，徐振鵬，林步隨均晉給一等大綬嘉禾章，此令。

紹英治格均晉給一等大綬嘉禾章，此令。

杜錫珪晉給一等大綬嘉禾章，此令。

司徒穎晉給一等大綬嘉禾章，廖恩燾晉給二等大綬嘉禾章，葉夏聲，陸興祺，李茂之均給予二等嘉禾章，廖賢楊西巖均給予三等嘉禾章，此令。

王士珍給予一等文虎章，此令。

殷學濱，吳闓生，饒鳳璜，閔爾昌均給予二等寶光嘉禾章，此令。

黃郛，徐佛蘇均給予二等寶光嘉禾章，此令。

劉崇傑，馬叙倫，吳兆麟，唐犧支，楊天驥，夏炎甲，歐陽葆眞，陳鈞，韓玉宸，劉鐘秀。李作棟，丁傳靖，張訓川，鄧玉麟，蔡漢卿，色丹那木濟勒旺保均給予二等大綬嘉禾章，此令。

孟錫珏，陳漢第均晉給二等嘉禾章此令。

王立承晉給二等嘉禾章，王鈞籌秦啓潞均給予四等嘉禾章，此令。

崔肇琳蘇紹章劉旭均給予二等嘉禾章，金宗鼎周兆熊均給予三等嘉禾章，賴禧國蔣鴻忠均給予四等嘉禾章，此令。

董玉慶給予二等文虎章，此令。

劉夢庚，黃榮良，王景岐，王繼曾，趙椿年，蕭廣傳，蕭星垣，黎澍均給予三等寶光嘉禾章，此令。

陶立，謝傳安，孫啟濂，李國鏞均給予三等嘉禾章，此令。

洪桐書給予三等嘉禾章，此令。

丁宏荃給予三等文虎章，李正溶戴嘉田文荃均給予四等文虎章，此令。

特任聶憲藩為憲威將軍，此令。

特任李準為直威將軍，金永炎為炎威將軍，此令。

任命楊以德為將軍府將軍，此令。

任命崔振魁唐仲寅為將軍府將軍，此令。

張其鍠加陸軍上將銜，吳春庚。李逵元，葉長盛，趙學方，劉啓垣，胡人俊，王文錦，吳醒漢均授為陸軍中將，此令。

胡龍驤授為陸軍中將，此令。

陶經武張國慶楊紹甫均授為陸軍中將，甄文齡，杜鴻年，張德怡，馬履恆，張廣熙，于秉良，鮑維翰均加陸軍中將銜，此令。

署國務總理王寵惠呈署秘書許家瀚懇辭署職，應照准，此令。

署國務總理王寵惠呈請任命羅文莊為秘書，應照准，此令。

中華民國十一年十月十一日

房地招租

招租 西華門外大街新建房屋一棟計卅餘間樓房馬號俱全洋樓舖面一所計六間由西四牌樓賞胡同十號汪宅引看

招租 宣內糖坊胡同中新造洋樓一座內有客廳二飯廳一書房一臥房三僕房三澡房一廁所二另有車房二廚房另有洋式華房十二間最適於小家庭分租均可水管電燈俱備有人領看或通電南局五四二該處西交民巷華信公司接洽

吉房招租 今有大房一所座落西單捨飯寺十八號共計六十餘間茶園客廳書房以及馬房電車房并有自來水電燈俱全如願租者請往接洽門內有人領看房租面議本宅電話西局三百十四號殷宅啟

介紹職業

北高畢業員願任家庭教師 茲有教授中等數理及小學各科欲聘者請向高師郭肯升先生接洽

教員待聘 鄙人曾任比國大學文科及天津法俄文學堂畢業如欲學法俄文及法俄史地等科者或走教或來館均可延聘每日自上午六點至十二點下午四點至七點請至宣外騾馬市大街福州新館面議 陳壽若啟

推拿醫士閻軒主治骨折骨脫胃結腸結寒塊水食等積痞氣腹痛飲食不進大便不通四肢失和骨節酸痛住宣外赶驢市二二號

介紹家庭英文教員 予友係高師英語部畢業公餘願担任家庭教授二三小時欲聘者函西單英子胡同慶方公館程一均

教員待聘 余友高校畢業願充家庭教授欲聘者請向二龍坑小口袋胡同十五號王振華接洽

百物出賣

收買西局電話 有西局電話相讓者希望如何請即正知或來寓接洽中毛家灣二十號李宅

房地出售 今有住宅一所座落東城芳嘉園三十二號計房二十二間原主因事南旋急欲出售價值公道如蒙惠顧請逕至該處參看合意者可向燈市口黃岡崗四號唐先生接洽可也

南局電話出讓 有願要者請向南局二六一八號接洽可也。

汽車出讓 今有倭比蘭牌六缸汽車一輛如願看者請至西單捨飯寺十八號殷宅接洽可也電話西局三百十四號

鋪底出倒地房 出售宣內大街二十七號舖面四間共房二十四間出倒西單大街七七號房二十間地二畝半阜內牛八寶二十七號房三十間東斜街五七號房三十間地一畝西北角槐廠大坑房九間地合意者電西八〇四接洽

新房出售 西城機織衛三十號房卅七間大喜胡同一號房七間四設備齊全帶花園東城小牌坊胡同五二號房十八間均係新式建築隨時可看合意電西八〇四接洽

房地出售或出租 茲有東城根稅務學校後身二聖廟座落新蓋洋式住房一所並空地二畝餘分原業主因有正用急於出售如有願購者請前往參觀接洽也可願承租者亦可面議

出讓馬車汽車者鑒 今須買一馬車或汽車欲讓者請知照西河沿金台旅館櫃上代達

普通聲明

英文夜館 為有中學或高小程度及未學者補習英文而設課程分拼音會話讀本文法繙譯作文學費每月二元時間下午七時至八時半報名十月一號至十九號隨繳報名費一元開學十月二十號校址王府大街多福巷十三號

陸鼎吉啟事 吉現在津法政學校讀書親友與吉通函請寄天津河北黃緯路二馬路礦務局轉交為盼

樂群預備學校廣告 北京高師附近為男女學生預備升學分長短設高初級預備升入專門以上學校者入高級預備升中等學校者入初級功課由學生選習取費極廉報名九月十五起十月十二日止十三日考試詳章函索即寄

買園地聲明 今有齊化門內一局担胡同南口路西第一門牌一號慶宅有祖遺園地二十八畝賣得彭馬姓三家永遠為業以後並無親族遠近派爭論倘若有等爭競者均有慶宅一面承管一月期限過月作廢買主彭世祥馬永祥康文榮全白

草廠七條聚興成衣舖現因生意不佳聲明歇業並無該欠情事特此告白 李孝厂啟

一鳴驚人 今有每大公司欲聘請職員四十位均可兼任新職勿論男女身居何處從優有志諸君請將姓名居處職業交際情形掛號郵寄東單西總布胡同二十九號中英洋行吳笑朋收兩星期內答覆附寄郵票三十分不合寄還

交道口北一二九號英文夜學校通告 本校原有高級一部正班自開學至今迄未成立要求組班的頗不乏人今秋本校特請赫司德富瑞等美國人為正班教授現已組織完備自十月五日起開始報名詳章郵索即寄

通俗週刊新生活出版 ▲第五十六期已於十月一日發行改為一小張另賣銅子一枚郵寄大洋一分▲代派另議每百冊報三餘期每冊三分半▲尚存十期北京後門內東高房新生活社

鄙人於八號四鐘半乘天津快車來京行李被車站腳夫誤給他人現與腳行交涉要求賠償如有拾及該物望函米市胡同徐州館

華北大學新設高等補習班 本班為預備考升大學及各專門學而設課程或英文數學物理化學歷史地理博物等科考期十月十五日校址西四牌樓羊肉胡同本校函索即寄

北京高始補習學校 為有志升大學者補習國文外國語數學史地理化學博物各科凡曾在中學畢業或修業三年以上者可即來校報考正科選科不限資格得隨意選修學科詳章至後門外方磚廠本校取閱電東六二六

歇業聲明 前門外吊打胡同路北福源長成衣局內外賬目俱已還清現因歇業特此登報聲明

商情

△金融行情▽（十一年十月十一日）

華義銀行國外電滙日逐行情

[illegible]倫敦金磅銀每元合	二一先洋二三
紐約美金銀洋每元	五十七元一
巴黎佛銀郎每元	六〇
呂宋馬銀洋每元	一〇三
柏林馬克銀洋每元	六〇〇

北京太平交易公司行市單

三年公債	大票八八	小票八七
四年公債	大票九七	小票四元
五年長期公債		四十二五
七年短期公債		九六
八年公債		
金融公債		四六元
中國銀行股票		
交通銀行股票		
英磅每磅		八六元
日金票每元合洋		八元三

北京證券交易所市價表　本京金銀證券市價

年公票價	元
三年公債票	八三
四年公債票	九七
年公債票	三圓八
六七年短期公債票	九
九年金融公債	四七
七年長期公債票	三一二
八年公債票	
十年六厘公債	五
小洋	一二一
洋元	七〇〇五
羌帖五百	十元
日票	買八六　賣八六
美金	八六五

英金	八三
馬克	
佛郎	
中國股票	
交通股票	
銅元	二兩　十七吊五百
金價	四二
申電價	七一八

前場　開盤・收盤

	開盤	收盤
八厘軍需公債	七十八元	除利
三年六厘公債	零九十元	整九十二元
四年六厘公債	零九七元五	整九八元五
五年公債	四二元二	整四十三元二
六年長期公債	卅五元二	卅五元一
七年短期公債		九十八元
金融公債	四十九元四	四十九元三
整理六厘公債	卅七元四五	卅七元五
整理七厘公債	三九元三	三十九元二
整理八厘公債	廿三元一	二三元〇五
鹽餘國庫券	四十四元五	四十四元六
整理八厘九六公債	二六元八二	六元八五
中國銀行股票	六十圓	除利
交通銀行股票		
新華儲蓄銀行股票		
五族銀行股票		五十元
中華勸業股票		七十一元
中華懋業股票	四十五元	四十五元
中國農工銀行股票		一百〇九元
漢冶萍股票		二十五元八
招商局輪船股票		
北京電燈公司股票		三十六元
北京自來水公司股票		五元
啟新洋灰公司股票		
大陸銀行股票		
久大精鹽公司股票		九十八元
七中興煤鑛老股　新股		
通惠實業機器製糖股票		
電話公司股票		六十元

後場　開盤　收盤

	開盤	收盤
八厘軍需公債	七十八元	除利
三年公債	零九十元	整九十二元
四年公債	零九七元五	整九十八元五
五年公債票	零四二元	整四三元
七年長期公債	卅五元	整卅四元九
七年短期公債		九十八元
整理六公債	卅七元	卅七元五
金融公債	四十八元九	四十九元
整理六釐公債	三十七元三	三十七元四
整理七釐公債	三九元三	三九元三五
整理八釐九六公債	二二元八	二十二元九
鹽餘國庫券	四一元八	餘六期八〇元
中國銀行股票	六十元〇五	除利
五族銀行股票		五十元
華儲蓄銀行股票		七一
九銀行股票		七
美瀛銀行股票		五十元
中華勸蓄股票		七十一元
中孚實業股票		四十五元五
國民工銀行股票		一百〇
交易所股票		
漢冶萍股票		二十五元三
招商輪船股票		
北京電燈公司股票		三十六元
北京自來水公司股票		五元
啟新洋灰股票		
中興煤鑛老股		
中興煤鑛新股		
久大公司股票		九十九元
新華儲蓄股票		六元十
新華二三四五期		

△糧食行情▽（十一年十月十一日）

勝方米	十五元
元米	八七元
西貢米	十四元二
清水米	十四元
仰光米	十四
津密米	九元八
秈米	八八元
小米	八元五
白麥	七元九
紅麥	七元八
春麥	六元六
江豆	七元六
小豆	六元六
綠豆	六元八
麥子	三元
秫子	四元七
玉米	四元八
高粱	三元五
青豆	六元五
豆	五元五八

戲目

真光劇場（八月廿三日白天）
祝蔭庭　殺家
鳳雲士居　罵曹
蔣君稼　殺家
朱琴心　大豪杰居

城南遊藝園（八月廿二日白天）
朱鳳雲　王翠雲　于紫仙　琴雪芳　蘇蘭芳　方振濤
豔陽樓　辛安驛　探母

三慶園（八月廿二日白天）
俞華庭　王斌卜　小桂花　黃智斌　俞步蘭　五齡童
大名府　獨木關　寄子

廣和樓（八月廿二日白天）
譚富英　孫盛甫　杜富興　駱連翔　趙盛璧　蘇富恩
托兆　請孔明　虹霓關　四杰村　樊城　余鑑會

慶樂園（八月廿二日白天）
王金奎　張桂芬　張翠仙　盧月霞　金桂芬　金少梅
開山府　桑園會　翠屏山

中和園（八月廿二日白天）
貫大元　周瑞安　譚小培　吳彩霞　尚小雲　王蕙卿
罵曹　龍門陣　忠孝全　孝義節　梅玉配

廣德樓（八月廿二日晚演）
金翠英　梁春樓　文菊芳　十三旦　恩曉峰　恩佩賢
合演　狸貓換太子

華樂園（八月廿二日白天）
三麻子　高慶奎　侯喜瑞　李鳴玉　裘桂仙　九陣風
全班合演　七擒孟獲

昨日

拋繩飛過山峽　駕車飛過斷橋　礦出險　輪船密探　節節便人驚心

滑稽劇　一大本

夜場
（價目）[illegible]位大洋二角　包箱每位大洋三角
（時刻）由八點三刻起至十一點一刻止
（價目）樓下前排每位大洋一角　後排每位大洋二角　樓上散座每位大洋三角　包箱每位大洋四角
▲兒童半價日夜場一律
如欲預定包箱六位箱每間大洋兩元　四位箱每間大洋一元四角

[illegible]匯地點
上海　天津　漢口　濟南　青島　九江　福州　廈門　汕頭
廣州　香港　長春　奉天　大連　哈爾濱　東安縣　國外　東京　橫濱
大阪神戶　內部長崎　名古屋　門司　下關　函館　小樽　台灣群
京都　倫敦　紐約　新家坡　孟買

驥製

咳由痰生痰因咳起治痰必先
治痰本廠靈驗痰嗽治痰之妙藥
藥發行以來甚為數十載久已馳名
遐邇有口皆碑無論風火痰嗽老
年久咳時作時停反胃嘔喘氣不能
藥樂寶者睡臥不安皆能奏效
不立起沈疴爽然若失屢試屢驗不爽

患痔

痔之種類甚多要不外乎濕熱下注陰虧熱甚所致或成瘻或痛癢
作或膿血淋漓常發難癒
今床褥間痛苦常此症
藥者然欲功效迅速斷根
者請觀本廠內外治痔

草頭淋濁丸

專治五淋
七痛赤濁白濁小便刺痛糊
馬口便後淋滴婦女白帶敗
經等症一時止痛三日見功

腎虧　請　蘭格　保腎

卌間所不同者惟疾病與福祉耳人生全體所賴者乃精也精足則神壯凡有過人之精神方有過人之勞
福澤如精髓充足之人則身體健百病不侵享高壽而多子然人生既以精力為作用無如房慾之勞
及經營謀慮動作行為無不勞其精消磨斷喪於無形者尤居多數人之精髓虧損則精神萎頓百病叢生
生身體失其康健嗣續因而缺乏實除人生之憾事此保腎固精丸無男婦老幼先天不足後天虧損
服之皆能滋精補血健腦養心暖宮種子益氣壯元增長精神調和脾壯舒筋活絡壯力強身此藥性味

彬珊氏秘製靈驗良藥

耳聾丸　耳鳴耳聾　永遠除根　復聽

育生丸　調經種子　婦科聖藥

我凡華人生活機全賴乎耳經一部耳聾則呼吸不能靈捷人無靈
捷明履殘終身故耳聾之症不得不講療治之法凡世上所售耳聾
樂者甚夥然而不得方法萬難有效然患耳聾之症者因胃水下斷
肝胆有火胃虛氣閉啃氣不言或因病後虛火上升耳聾目昏聽視
不靈有又陰虛氣斷血脈不能流通故有耳聾耳鳴之症腦嶺隆隆
似較沉重則言語不開或因憎砲所鎮兩耳重聽常開風潮聲蟬鳴
鳥叫不開聲音耳內作鳴作搽或耳炭流膿流水一切之症本聲生
研究此病原由秘製復聽耳聾丸專治男女老少一切耳聾之症奇
效神速服此藥數日導者為聰連服數盒決斷除根永無得發之患
此藥有奮天造化之功真乃世界第一耳聾丸也諸君且莫經視之
聲明此藥自發明以來屢試奇驗功效神速治愈之人不下數千萬
入無論男女老少諸毅耳聾耳鳴之症服之無不藥到病除近來世
上所售治是症之藥甚夥難免魚目混珠同音仿改換言語濃混假
造冒充此實為藥界之蟊賊也購服是藥各界諸君認明本號藥盒
彬珊氏秘製復聽耳聾丸庶不致被奸商所欺騙
服法另有詳細仿單
半打六元　每打十二元
每盒大洋一元二角

凡世界之人無不求子者常見年及四十往往精血已衰氣然無子
故夫婦之道無不生育之理而不生育者多由精滿不調氣血不和
血虛有熱體虛或早內傷於七情中年血虛非常靈驗有此病者冷房悶五癥
虛受此藥旺盛補衛生養血功效神速
帶之害婦女經期不調者服此藥後精旺血館身體強壯
期婦女經水不調此藥能調經種子
婦產後服此藥精神復元
瘡女提保胎意上
保胎之聖藥也
每盒大洋二元　六盒十元　外埠函購郵費另加
二上
(詳細地址 防冒認明彬珊氏為記)

北京總批發處　宣武門外南柳巷中間路東　彬珊氏藥房　電話南局四一三八
北京經售處　前門外觀音寺街東頭　中英大藥房
大柵欄路北　大陸藥房
市場　華春藥房　瑞華藥房
時子和藥房　東四牌樓南路西　康藥房
豐藥房　路東瑞華藥房
東德生大藥房　西四牌樓
寶光藥房　東四牌樓北路
西單牌樓北路　瑞
天津經售處　任天津鍋店街　中西大藥房

彬珊氏花柳活血清毒丸

楊梅淋濁　魚口便毒

花柳之毒最易傳染偶不慎必能染此
惡毒輕者五淋白濁重者楊梅疥瘡諸
蓋此症當服經驗驅毒藥品週身
病若失否則婉轉流連毒勢漫延全身
或投入生意門包治暗用輕粉五毒蟲
類亂服頂卻之藥當時雖然有效不知
內患未除將毒氣攻入臟腑留下終身
之累日後反為大害每到節令必然發
犯或腫落頭傷鼻傷眼目損五官
落牙齒或輕者傳染妻子重者亡身
成為殘廢之人病到臨頭悔之晚矣
本主人秘方修合花柳活血清毒丸
屢試屢驗功效神速此藥絕無流弊而
且藥性平和並無五毒蟲類以及輕粉
亦無寒凉峻削之劑維入其中病愈之
後於生育一道亦無妨礙可稱治花柳
病之妙藥也

此丸專治一新
久輕重男婦染患花柳一
切之毒症五淋白濁楊梅
疥瘡下疳魚口便毒橫痃
夢遺滑精楊梅風癱筋骨
疼痛週身紅斑發癢痔瘡
漏瘡小腸疝氣癩癬以及婦女
毒瘡白帶小兒胎毒一切危險大
症無論初起復發急服清毒丸
▲永保除根另有詳細仿單主治服法
定價每大盒大洋二元每打廿元每小
盒大洋一元二角每打十二元勿論任
何處購藥均可說明彬珊氏活血清毒
丸字樣恐用假冒購者留神
○外埠函購除藥價外另加郵費二角
空函概不寄

總售處　北京宣武門外南柳巷中間路東　彬珊氏藥房　電話南局四一三八
經售處　前門外觀音寺街東頭　中英藥房　大柵欄　亞
康藥房　東安市場　華春大藥房　東四
時子和藥房　牌樓南路西　瑞華
瑞豐藥房　東四北路西
寶光藥房　西單牌樓　德生藥房　西四牌樓
△天津鍋店街　中西大藥房

花柳之毒最易傳染輕者初得者
淋濁重者楊梅惡瘡
若不即早療治險
日久瘀毒攻入骨
髓之內蔓延全身血管之
中小則傷害已身
大則害染妻子
其害傳染危險
毒醫秘製清血
花柳專治淋濁
腫虧痛便秘
赤刺結白濁各前淋
魚口毒疼便淋風淋
下疳梅毒小入便後
疼痛梅瘡遍身傳子
發癢患毒常骨年
女毒疥瘡多年或
淋濁遺毒等症中不
末骨髓淨清經
骨月臟經綿犯此
屢愈屢服丸
或每屆春令必犯

樂山清血搜毒丸

功能淋止濁清血中
搜淨骨髓毒根　服愈永無後患之
樂山清血搜毒丸　每大瓶一元　每六瓶十元
每小瓶一元二角　每六瓶六元
玻璃瓶　螺獅蓋　認明
瓶底鑄有樂山二字　樂山清血搜毒
丸並雙獅地球註冊商標　原局照
不致誤　外埠函購　定
寄奉講藥多寡
價外加寄費二角
總經理批發　前門大街
口外鮮魚口迤南路東中
華大藥房　電話南局四千六百六十號
代售處　東四牌樓觀音寺　瑞華藥房　英華藥房
瑞華藥房　東安市場
西四牌樓寶光藥房　西單牌樓　英美藥房
瑞豐藥房　天津東馬路
北瑞記藥房　華北城角
老德記藥房　英大藥房
央家藥房　保定
張恒中華藥房　太原
房興隆藥房　石家莊
德泰藥房　庄記
英藥房　西南藥房　西藥房　中法藥房
中西藥房　鄭州

婦科白帶經脈不調妙藥

本堂有調經麒麟丸治婦女經血前趕後錯頭痛腰痠腹有痞塊
效每料大洋二元　每付大洋三角
二用本堂有白帶丹專治白帶
角五用　五角

家家必用小兒百效丹

此丹治小兒百病均可天下無二凡食吐乳泄瀉肚脹不消化
匣售洋一元家家常備此丹保幸福
疾等症大洋二角五小者一角
食積乳寒驚風

中外第一加料去根瘰癧丸

本堂小兒化痰膏貼每百
此料三分者方適用每
治之毫無成效最難

羊角風半身不遂顛狂妙藥

此料洋九元再兼貼本堂化痰膏效更速每兩一元
不遂顛狂每付

靈藥退痔散消管靈丸

本堂藥貼無分
痔漏管腫破流膿血無論輕重已破未破均能
一貼立愈

花柳去根藥四種

如用三分郵票
每付大洋八角每料十五元

欲好病者鑒

▲售藥處　北京前門外西河沿中間路南門牌二百零九號
志仁堂　前鴻臚寺　趙寓　電話南局一四七二
本宅主人隨治文卿　行醫數十年頗有經驗凡男科婦科小兒科以及痧疹
氣花柳各科均能專治
即羊角瘋半身不遂類
狂等急症均可設法立救
遠方函購每付加一角
處北京前門外西河沿

北京豆食製造所

研究製法
(藥)豆精乳（強身卻病）
鮮牛奶（常用之品）
(記)豆珈琲（第一補品）

衛生牛奶每大瓶洋六仙　按月三十瓶一元八角
豆精乳每三十瓶大洋九角
豆珈琲每瓶三仙

此品我國土產
返老還童之功

開設西長安街西頭路北　電話西局五百九十四號

偏墜疝氣丸

屢試屢驗
此丸引用黃酒或用溫開水送下立止疼痛屢奏奇功
偏墜疝氣每料價洋四元　外埠函購外加郵費二角
德生堂開設京師正陽門外虎坊橋東路南
此丸專能舒肝暖胃祛寒化濕凡偏墜疝氣上下串痛左右偏墜墨丸寒
冷其痛如刀割小腹有形久
不消時發時止疼痛難忍者急
請治寒濕虛寒等症尤妙
本堂並無寄售處

耳鳴耳聾丸

驗靈藥
八月聲如樹鳴或若蟬鳴百治不效急服此丸至五
明耳音清亮矣此劑本堂獨門者創
經購藥諸君注意幸勿受其欺騙也
此丸專能升清降濁開竅
急怒傷肝飽悶氣虛腎
虛火炎以及痰濕上傷脾肺
諸皆能治耳聾頭鳴耳鳴眩暈震病
京津各處近見有冒名假

肥脫離苦海
戒煙靈藥

第一付服法
第二付服法
第三付服法
(大洋十五元)
一大洋二角五分
九十二號

換健膏　腎部一
清血 914 解

此膏係專門治腎經薄弱各症並治婦女經血不調
製煉成膏攻力強猛立時奏效專治男女
子下元虛寒子宮冷行經腹痛之症驗照中法
赤白帶下各種虛弱可能到立等一貼即愈
服下夫婦貼實陽之功美滿目的常貼欲求此
高確有慮而服燥熱樂換傷之遺精而早
夜之一患較內服藥品發陽瘦弊浦貼全
球一元每打十元外埠函購每月件北京青大
洋一樓上華歐藥房代售同下
闔一四者隨時化驗此化學較之一新
此毒治花柳病有特別施打注射術之
解之陳藥之功偉而平久打療化學之新
次數公司蘇英德運到即百零六血
片治花柳毒入骨頭數運四一所
每瓶大洋一元五角　每打十五元　六瓶八元

代售處
北京青年會西順城街英德藥房 西單牌樓 華北京奇珍藥房 中法藥房 一大同府美利亭